朝鮮日報
朝刊 本紙特刊並十二面

社說 外米輸入의 全面的許可制 ・外地米許可制를包含

一

外國米의 全面的許可制를 斷行하기爲하야 『外國米의 輸出入은 當分間, 全部許可를 要함이라』는 內容의勅令을 公布實施하리라는것은 昨日附本紙所報와 갓거니와, 이것은 그일이單純히 外米에 그칠뿐만아니라, 朝鮮, 臺灣等所謂外地米에까지 그影響이 直接으로波及할 念慮가 濃厚한點으로보아 特히 注目되는바이다。

二

現行米穀法은 外米輸出入의調節을 爲하야 課稅制(第二條)를 쓰는 同時에 許可制(第三條)를 併用햇다。그러나 許可制에 잇서서는 日本과 通商航海條約이 잇는나라, 即所謂有條約國에 對하야는 그規定을 適用치아니한다는 例外의 規定이 잇다。換言하면 有條約國으로부터의 輸入米는 許可를要치아니한다 는例外의 規定이 잇다。그러고 許可制에對한 이例外의 規定은 갓가히實施될 米穀統制法에도 잇다。그런데最近의 外米輸入狀況을보면 輸入米의 八九割은 有條約國米에 屬한다。例하면 日本全領域을通하야 輸入되는 年約百萬石의 外米中에서七十萬石內外는 有條約國暹羅로부터의 輸入에 屬한다。따라서許可制에 對한 有條約國除外의 規定을 그냥두고서는 到底히 外米統制의實을擧할수가 업다는 問題가 이러나는것이다。今番의全面的許可制가 問題에 오르게된것은 이때문이다。

三

그러나『兩國은 서로相對國으로부터의 輸入品에 對하야 禁止或은 制限을말자。』는것을內容으로한 有條約國에 對하야 그나라의 感情을 傷치안코, 許可制를 쓰려면, 條約上에 許한 例外의 規定을 援用할수박게 업다。그러자면自然히 『同一한 商品이 그國內에 잇서서 그國內法에 依하야 그生産, 販賣又는輸送이 禁止或은 制限될時는 此限에不在함。』이라는 規定을 援用할수박게업다。그런데 이例外의 規定에 마추려면 日本은면저 道府縣管外移出米와 植民地米에 對하야 許可制를 쓸수박게 업시 될것이다。이러케 보아오면 外米에 對한 全面的許可制는 植民地米에 對한許可制를 그 前提로 하는것으로서, 이 問題의 趨移如何는 朝鮮側의 一大關心事라고할수박게업다。

暫定的最低價格의發表 二十二圓五十錢

一

十一月一日의 米穀統制法의 實施와 同時에, 米買上의 基準이 될暫定的最低價格은二十二圓五十錢으로 發布되엇다。現行最低價格二十圓八十二錢에 比하면 二圓六十四錢이 昻히 公定된 點에 갓차注目할 價値가 잇고, 다음 이公定最低價格은 米穀統制法實施劈頭의 第一回公定最低價格으로서 從來의現行米穀法에 依한 最低價格과는 그意義를 달리한다는 點에 注目할 價値가잇다。

二

從來의 最低價格은『政府는 米價가 最低價格以下로 低落되엇슬때에 限하야 米를 買上함을得함。』이라하야 政府가 米買上을 斷行하는 一條件에 不過햇다。故로從來에는 米價가 비록最低價格以下로低落된다고 할지라도政府는買上치 아니할 수가잇섯다。또한買上한다고할 지라도買上價格은時價이엇다。그러나今番의 그것은米價가그 以下로나려가면 政府는(一)반드시買上하되(二)買上價格은그 最低價格으로하며 (三)또는그 最低價格으로 政府가 米를買上하기를申込하는者가 잇는境遇에는政府는 이에應하야買上하도록 되어잇다。따라서 最低價格이 二十二圓五十錢이라는 것은 日本內의米價는米穀統制法의實施後부터는 그以下로低落되지안케하겟다는 保障으로 볼것이다。그러나 이것은 日本內에 限한말이오, 課稅制及許可制가 論議되는 今日에 잇어서, 이것으로써 當然히 朝鮮米의 價格如何를 推斷할수는업시되엇다。

三

이것을 暫定的이라는 所以는 明年度에 가서는 다시새로本格的 最低價格이 決定될 것이기때문이다。即오는 十二月十日, 昭和八年度米穀生産費의 決定을 기다려서 이것을 基礎로 장차 새로最低價格이 決定되도록 되어잇다。그때에는 去第六十四議會에서의 決議에依하야 米穀生産費의構成要素로, 水利費, 肥料費, 勞賃, 戶數割等을 加하는 關係上, 그때의 本格的最低價格은 二十三圓餘額이 될것이라니까 그리되면 暫定價格보다는다시 五十錢이나 高하게 될것이만치 日本農家에는 福音이라고 할것이다。

獨逸의和協態度에 佛國은强硬不讓
根本問題는絕對讓步不能이라고
軍縮會議前途依然暗憺

【聯合주네브十日發】 獨佛의 對立에 依하야 軍縮會議는 重大難關에 逢着하고잇는데 十日夜 드데여『데비스』米主席代表의斡旋으로 佛國代表『봉쿠어』氏와 獨逸代表『나도르니』氏와의間에 直接會見이잇서 軍縮會議의前途에 重大進展을 示함에 至하얏다고 보이든바 會議는 前後一時間半에 終了한바 席上『나도르니』代表로부터 獨逸은 軍縮問題를 解決하고 最終決定에 到達할 眞摯한 希望을 가지고잇는데 새로 成立할 條約案은 獨逸의 實行할수잇는것이 아니면 안된다고 力說하얏다 右會見에서의『나도르니』代表의 態度는 極히 和協的이엇는데 이에 對하야『봉쿠어』外相은 佛國으로서는 根本的인 問題에는 絕對로 讓步할수가 업다는 强硬한 態度를 示한 結果 具體的 決定에는 到達치안은것으로 解釋된다

問題의五相會議 今後도兩次續開
第四回는十六日五回는二十日
豫算閣議에 紛糾豫想

【電通東京電話】 五相會議는 이미三回에 亘하야 長時間會合을 行하얏는데 目下에 잇서서何等結論에 到達하지못하얏스나 齋藤首相과 堀切書記官長等은 同會議의 前途에 對한豫想이 엇다하야 今後如左한方針을 發할것으로 反側하엿다 即

五相會議에서 論議되는 國防第一主義 乃至 國際協調主義와 如한것과 國際情勢의 複雜한 變遷과 相俟하야 容易히 決定할수잇는바이다 그러나 右會議에서 隔意업는 會見의 結果 外交國防方策을 議論하고 種種問題의 內容이 闡明되고 또 將來의 對策으로서는 各各主務大臣間에 意見의 交換이 잇섯슴으로 今後도 豫算編成과 아울러 各方面에 政策을 運行함에 크게利益될바잇다하고 따라 齋藤首相으로서는 今後의 五相會議에서 結論에 到達하거나 못하거나 陸軍大演習前 即來週中에 今後二回의 會議를거듭하고 다시補足的으로 充分한意見을 聽取한후 閣議에 臨할決心이다

【電通東京電話】 第四次五相會議는 十六日午後二時부터 首相官邸에서 開會하고 繼續하야 協議하기로되엇는데 會議의 形勢가 險惡化한데 鑑하야 或은 臨時閣議開催의 必要가 잇슬지도 모른다하야 十七日의 定例閣議를 十八日로 延期하야 開催하기로 되엇다 그리고 豫算閣議의 時期도 迫하얏스므로 首相은 五相會議를 第四次又는 더한 回合으로서 結果를 짓고십은 意向을 가젓다

【聯合東京電話】 國防、外交、財政의三位一體的國策樹立의五相會議는 回數를거듭하기 이미三回에 亘하얏스나 아즉도根本的主張에 關하야 軍部對外交財政當局의 意見對立이되야 十日의閣議席上 五相間에 相當히猛烈한論爭이 잇섯는대 遂히意見一致에까지 到達되지못하고 原則論에 終始하야次回까지持越하기로되엿다 次回는 大體十六日과 二十日에 第四次、第五次會議를開하고 此로써五相會議를 끈낸後陸軍特別大演習後의豫算閣議에 持越되는模樣인데 延延하얏슴으로 當局의豫算査定이 意外에 遲延하얏슴으로 아즉豫算省議의日程도 決定되지못하고 五相會議에서도 結局이대로具體的問題에 不觸하고 終了하는것으로觀測되며 當局의軍事豫算查定에 對하야 五相會議의 結果如何한 具體案이成立될던지 大演習後의豫算閣議에서도 紛糾는 免키어려워 相當한困難이豫想된다

妥協은可能

【電通東京電話】 五相會議의 空氣는極히險惡을呈하야 그推移는各方面으로 注目의的이되여잇다 即陸海兩相共히 藏相外相의意見에 對立하야 相讓치안코 特히軍部가그主張全部의 貫徹을目標로서 進行主張의協定에는 斷然應치못하겟다는以上 結局內閣은 此問題때문에瓦解하는것이나안일가 危惧됨으로 政友民政兩黨共히 五相會議의進展에對하야 頗히注目하고잇는데 政局의어떤方面에서는 五相會議의結末에關하야 左와如히 觀測하며 政局의前途는반드시 悲觀할것도안이라고 본다 即荒木陸相의 主張은 非常히强硬하다하나 此는 內部統制의意味도 多分包含되여잇슴으로 아마絕對로一步도讓步안는다는것도아닐것이다 現在海軍側은 內部的으로妥協이되야잇든程度까지 讓步하여도조타는것이다 更히五相會議의結果內閣이瓦解하면 그責任은軍部가負擔치안흐면안될것이나 그것도不拘하고 軍部가어데까지던지 自己의主張을貫徹하려고할것인가 아마엇던時期에軍部와妥協을볼것으로본다

一事一言 長白山人

共同墓地守護

水源地共同墓地가 當局에 되어 閉鎖가 된 뒤로는 [illegible] 個人所有地의 住民의 쓰던 것이 버리고 犬 놀리는 마당으로 化하여버렷다。

이 墓地를 守護할 責任이 子孫들에게 잇느냐 京城府에 잇느냐, 그러치아니하면 설사 死者로하여금 死者를 [illegible]케하라하야 墓에 무친 屍體自身의 自治에 맛긴다고야 하랴。

그責任問題는 百年河淸으로 [illegible] 當局者의 解釋을 기다린다하더라도 入家路線에 [illegible] 地는 特히 一等地라하야 京城府가 [illegible]에 팔아먹은 汚穢物이 그墓地에 던저질 汚穢物이라 [illegible]치못한것이 [illegible] 忙하야 [illegible]가 [illegible]하여진 所致라 하더라도 墓地에 던저진 汚穢物을 보고도 [illegible] 생각이 아니 낫다고 하면 누구산지 모르지마는 이른바 『[illegible]』의 [illegible]를 [illegible]하지아니할수업다。

府에서 土地를 사서 집을 [illegible]이다。

[illegible] 汚穢物속에 무치게 한다는것은 文明의 羞恥다。責任질 當局者에게 [illegible]이 올날을 기다릴가。

[illegible]의 [illegible]

李朝의 歷史는 [illegible]의 歷史다。李氏朝鮮은 [illegible]으로 못을 내엇다고한다。그러나 [illegible]의 歷史도 [illegible]의 歷史가 아니냐。[illegible]以來의 日本의 歷史도 [illegible]의 歷史가 아니냐。

[illegible] 自身이 [illegible] 아니다 [illegible]의 [illegible]과 方法에서 [illegible]이 갈리는것이다。[illegible] 五百年의 [illegible]이 [illegible]、或은 [illegible]、或은 國防의 [illegible]、或은 [illegible] 한 [illegible]이 [illegible]을 [illegible]、[illegible] 하는 [illegible]이기때문에 그 結果는 [illegible] 國亡한것이엇다。其爭의君子인 [illegible]은 [illegible]에 [illegible]이 업서서 걱정이다。[illegible]의 [illegible]等을 [illegible]으로 正正堂堂하게 [illegible]을 하엿다고 하면 그 結果는 도로혀 [illegible]일것이다。

廣東航空隊躍進
三十六機編隊飛行實行
注目되는空軍熱

【電通東京電話】 最近 廣東省에 達한 情報에依하면 最近 廣東航空隊의 躍進은 驚異的으로 英、米兩國으로부터 繼續하야 飛行機를 輸入하는外에 外國人敎官指導下에 盛히飛行訓練을 행하고잇는데 去十月四日 廣東에서 三十六機의 編隊飛行이 實施되엿는데 이것은中國의 嚆矢이다 그리고 昨十月十日의 雙十節에 陳濟棠이 廣東陸海空軍의 檢閱을 施行한際의 參加飛行機는 八十五機에 達하고 三十八機로되는 編隊飛行及爆彈投下 空中射擊 急降下爆擊 空中戰鬪 落下傘等의 演習을 行하엿다한다

蔣介石의策動으로 廣東方面空氣險惡
藍衣社潛入시켜勢力扶植努力
陳濟棠反擊形勢

【電通東京電話】 近來 中國廣東方面에는 相當히多數한 藍衣隊 其他蔣介石系의 人物이 潛入하야 漸次活發한 活動을 開始하려하는바 이것은 只今外에 蔣介石이 西南派를 武力으로서 懷柔케하려하는 方針이 失敗에 歸한것을 如實히證明하는 것으로 蔣介石은 이새로 藍衣社其他의活動으로써 合法的策動에 依하야 回復하려고하는것으로 觀測된다 그策謀에依하야 從來從順的態度를示하든 陳濟棠도 如斯한不信的態度를取한以上 默然히中央의하는대로 맷겨서는 아니될것이라 하야 張學良의轍을復하는 結果에 至하지안흘가 憂慮하야 自己의 兵力의 集中에 腐心하고잇슴으로 近近蔣介石의 이方策에 對하야 斷然反擊을하려하는形勢도 看取되어 따라 今後廣東方面에서의 形勢는 相當히注目할바잇스리라고 觀測된다

多難한戰債交涉
英國側大削減要求
英米間實質的討議開始

【聯合華盛頓十日發】 去四日英國經濟顧問『리―스로스』氏華盛頓駐在英國大使『린다스』氏同財政專門家『뷔친』氏와 米國側財務次官『아디손』氏國務省經濟顧問『페브세이』氏와의 間에 公式會談이 잇섯는바 英米戰債協定交涉은 其後休止狀態에 잇서 種種國內外의 情勢로 處하여잇는바 드듸여今十日부터 雙方間에 實質的討議가 開始되엿다 英國側은今日의 會談에서 種種國內外의 情勢變化를 說明하고 現行戰債協定으로 今後五個年間에 亘하야 彭大한 九十億弗以上의 元金及利子를 年賦償還키는 不可能하다는 理由를 屢屢說明하야 極力米國側의 斷乎한 削減을 要望하엿다 今日會議에서 英國側은 主로其主張의 說明에 當하야 此英米戰債交涉의 背後에 英國內에 膨脹된 戰債支拂反對의 一般感情과 戰債金額徵收를 固執하는 米國議會側의 主張이 對立되여잇는 形態로 米國政府는 此에 相反되는 兩個主張의 對立에 處하야 어찌할지 困難한 立場에 處하여잇다 財務次官『아디손』氏가 極力 雙方의 妥協點發見에 努力하고잇는데 前途는 자못多難視되여잇다

戰債改訂商議 遲遲不捗

【電通워싱톤十日發】 英米戰債改訂商議는 去二日開催되야 以來一週間을經過하엿스나 其間英國側『레―쓰로스』『싸리』兩氏가 米國側『아지손』財務次官과 五日約三十分間會談하엿슬뿐으로 『루―즈벨트』大統領과는 單히五分間懇談하엿슴에 不過하며 又今日『레―스로쓰』氏로부터 『아지손』次官에 提出한 文書를 『아지손』次官의 具體案으로 示치안코 目下서로相對의 意見을 알여고만하는狀態이다 그리고 消息通方面에서는 今回의商議는 結局兩國의意見이 一致하게되지못하고 部分的의『모라토리움』을 行하는程度의 落着될것으로 觀測된다

倫敦會議後 世界經濟動向 【二】
徐椿

經濟國策主義

첫재 倫敦會議의 失敗는 무엇을 意味하느냐하면 그것은 一言으로 要約하야 國際協調主義가 敗北을 當하고 經濟國家主義가 勝利를 得하엿다는것을 意味하는것이다。그러면 國際協調主義는 무엇이냐하면、그것이 精神上으로 나타나는 方面으로말하면 國際間의 共存共榮이라는 精神이오、그것이 經濟上으로 나타나는 方面으로 말하면 國際間의 有無相通의 必要다。그러고、其共存共榮主義와 有無相通主義는 서로 對立되는 다른 物件이 아니라、말하면 同一한 物件의 兩面이다。換言하면 同一한 圓板을 이리 뒤집어보면 共存共榮이오、저리 뒤집어보면 有無相通이다。따라서 共存共榮의 精神이 업시는 有無相通의 必要가 생길수도 업거니와、有無相通의 必要가 업시는 共存共榮의 精神도 생겨날길이 업다。

◇

그런데 目下、世界의 趨勢를 高處에서 나려살핀다고 하면、國際關係의 險惡한形勢는 보는者로 하여금 不想이 世界大戰以前의 情勢를 想시길程度이니、이러한 國際情勢下에 잇서서 國際間의 共存共榮의 精神이 생겨날 理가 업고、또한 各各 自國內의 産業家保護、勞働者救濟、國家自給의 實現等等에 急急한 列國間에 有無相通의 必要를 늣길 餘地가 업다。그런데 倫敦會議의 目標는 어디잇엇느냐 하면、日通貨安定、日關稅引下等等、主要議題의 어느것을 勿論하고、다、國際間의 有無相通의 必要와 共存共榮의 精神을 充分히 가진 者의 모임이 아니면 到底히 意見의 一致를 볼수업는것만 議題로 羅列하엿던 것이다。이러한 意味로보면 이러한 情勢下에 열리엇든 會議의 失敗는 當然以上의 當然한것이어니와、問題는 이에 그치지 안코、그 失敗는 同時에 國際協調의 不可能의 實證을 全世界的으로 印象깁히 준것이다。그런데 이 一點은 말하면 今後의 世界經濟의 動向을 推斷하는 열쇠(鍵)로서 이저서는 안될 點이다。

◇

倫敦會議의 失敗로 協調不可能의 깁흔 印象을 어든 各國은 다시 처음으로 도라가서 精神上으로는 孤立主義 或은 『國家榮主義』로 도라갈수박게 업고、經濟的으로는 國家自給主義 又는 國內産業保護主義로 도라갈수박게업다。그러고 孤立主義라고 하나、國家自給主義라고 하나、亦是、同一한 物件의 觀點만을 달리한 名稱으로서、이것을 一言으로 斷하면 經濟國家主義라고하는것이 卽、그것이다。그러면 經濟國家主義는 무엇이냐하면、(一)一國의 必要로하는 原料、食糧의 獲得에 잇서서도、純然한 自國本位、(二)一國産業의 維持發展을 爲하야서의 販路를 求하는데 잇서서도 純然한 自國本位로 나가는 主義를 가르키는말이다。『純然』이라고하야 純然한字를 부처서 말하는것은 自國의 利害와 背馳되는 一切의것을 排斥한다는것을 意味하는것이다。따라서 이 主義를 實現하는데 잇어서 絕對로必要한 條件으로 展開되는 諸問題는

(一)關稅引上
(二)뿔럭形成
(三)市場爭奪
(四)軍備擴張

等等이다。(續)

【海外漫畫】 靑・黑・黃・褐色等의各色샤쓰군들로드린따시즘과 赤色의蘇觀派에서서 悠悠히아모샤쓰도안입고가는존뿔(英國)君의上裸體! 그러나이裸體로언제까지나버트고 나갈는지?(데일리엑스프레스紙)

印棉不買深刻化로 印度側焦慮
急速提案討議意向

【聯合씸라十日發】 日本의印棉不買의 打擊은날마다深刻化하고 民間協議會와決裂에依하야 今後의會商은二十日前後부터『뉴―델리』에 옮기고저 一週間을休會하기로하야 안되게되엿는데 印度의 臨時議會開會가 來月十五日에 開會決定되임으로 이때까지는 꼭日本과의 交涉을 終了치안으면 안될必要에 當面하고잇는데 一方『랑카샤』代表는 二十八日歸英의 途에就함으로『뉴・델리』에서는 日英會商을行할餘裕도업고 못할立場에잇서 綿製品問題가 全的으로 政府交涉에移한것을 絕好의機會로하야 速히日印交涉을結末짓고저急速히 印度案을提出하야 日本代表와의討議를進行하게되리라한다

民間會議決裂로 印度政廳自由

【聯合씸라十日發】 日印民間協議會는 第四次會議에서드듸여 決裂狀態에陷하엿는데 印度政府로서는 도리혀이責任이 民間側으로서 日本政府代表와의 交涉에는더容易케되는現象을呈하고잇다 이는 民間協議會가 結末되지안은以上 今後의政府間의交涉에 民間代表側이 苦情을말하는時는 政府는民間代表協議會의 失敗로써 이를두를수가잇게되리라는것이다 印度國內의 [illegible]에不拘하고 政府代表側의 立場을 取하고잇슴으로 民間協議會의 決裂은 도로혀 [illegible]라하야 [illegible]

『뉴、델리』에 廿三日부터續開

【聯合씸라十日發】 印度政府는 日本代表에對하야 會商을 『뉴―델리』에서 續開할것을 要望하야 日本代表는 二十三日『씸라』를出發하야『뉴―델리』에서 會商은二十三日부터『뉴―델리』에서 續開된다 『뉴―델리』는 印度政廳의所在地이다

北鐵交涉再開를 大橋代表에勸告
◇重光外務次官이

【電通東京電話】 大橋滿洲國外交部次官은 十一日午前十一時外務省에 重光次官을訪問하고『다스』通信社의 怪文書發表問題에關하야 滿洲國側의意嚮을傳達한後北鐵讓渡交涉에對하야 意見을交換하엿다 重光次官으로부터 外務省側에서는 本交涉의仲介者로서 圓滿한解決을望하는바 이미北滿에서의 北鐵을 繞한諸事件으로 蘇滿間은 매우感情的으로 疏隔하엿는데 本交涉의停頓은 極東平和를위하야 遺憾임으로 滿洲國側에서도 本交涉을促進키위하야 무슨方法이든지 現狀打開策을講究하라고 交涉再開를促하엿다

逮捕된北鐵職員 哈市로護送
信書開封業務妨害로

【電通哈爾賓十一日發】 信書開封、業務妨害의 現行犯으로 十日滿洲國官憲의손에 依하야 逮捕된 北鐵滿洲里驛關庫主任『류에쿠후』白克圖驛務所副主任『키리코프』는 十一日午後三時三十分着列車로 哈爾賓에護送되야 直時警察署에收容되엿다

張學良日間入露

【電通東京電話】 十一日確實한側의情報에依하면 張學良은 中國浪人刺客을 避하기爲하야 極秘裡에 歐洲旅行을하며잇는데 最近은瑞典國에滯在中 近近 飛行機로芬蘭을經하야『레―닝그라드』로行하게되엿다한다

領土奪取防止 汎米不戰條約
◇南米六個國調印

【聯合리오데자네로十日發】 리오데자네로에서 알젠친 부라질 智利 墨西哥 울과이 파라과이의六個國은 汎米不戰條約에調印하얏는데 이는反米聯盟各國에 右條約調印에 參加할것을 目標로한것으로 攻擊的戰爭을廢止하고 强力에依한 領土奪取를 禁止하려는것이다

人事・集會

▲林殖銀理事는渡東中明朝八時二十五分着列車로歸任
▲今井田總監은微恙으로十一日은官邸에서靜養

農林省案에反對
朝鮮米大量買上을主張
總督府의米穀對策

總督府에서는 米穀問題의推移를 非常한關心으로 注目하고잇는데 減段案은勿論移入統制案에는 絕對反對로 其他目下中央에서 問題가되여잇는 諸案에도 全面的으로 首肯할수업는것이라한다 總督府의最後的意見은 大要左와如하다

米穀過剩에對한 理想案은 全然 生産을制限하든가 米의 變形利用法을講究하야 市場으로부터 米穀의그림자를감추게하는것인데 一朝有事의 境遇의 不作減收를豫想하면 減反案과가튼것은 賢明한策이 안이고 또實行上여러가지難點이잇다 米穀利用案도同樣 採算上의難點는免치못하고 또 兩案모다急한境遇에困難한큰 缺點이잇슴으로 米統法을强化하야 徹底的으로買上하야 明年의作形을본後 第二段의方案을 樹立할것이다

라고하야 總督府에서는

一、朝鮮은地價가싸므로 倉庫建設費가싸다
一、一般으로空氣가乾燥하므로 長期保存에견딀수잇다
一、産地에貯藏함은 米의變質을防止하는利益이잇다

等의理由로 朝鮮米의 朝鮮內大量買上貯藏을 主張하고잇는바 宇垣總督은 米穀問題에對하야 엇더한큰생각을 가지고잇다고 傳하야 其所謂腹案의『큰생각』이라는것이 前記의 朝鮮米大量買上이리라고 推定되는바도잇서 結局이問題는 總督의渡東으로 政治的解決을보기에 이르리라고보언다 即傳하는情報에依하면 農林省은 減段案과가튼것은 참다히考慮한것이안이고 貴族院에 對한面目도잇서 政治的意味를 多分히 包含한提案이라고도하야 朝鮮으로서는 減段案보다도 오히려 農林省이 진지하게생각하고잇는 移入統制案便이 多分의 危險性을 가지고잇는데 其移入統制案도 理論的으로만보드라도 不合理한것은 明瞭함으로 中央으로서도 決코固執치안을터이며 다음으로 問題는 買上貯藏의方法及對當의如何에잇서 總督府에서는 이點에힘을더어 研究를進行하는貌樣이다

北中戰雲 又復險惡

【聯合天津十日發】 方振武는 代表靑霞通하야 九日 親書를何應欽에게送하야 今後의指示를 仰하야 表面中央側에誠意를보이나 眞意는那邊에잇는지不明하다 前日來 休戰狀態의 北方戰雲은 아즉平穩치안으나 湯玉麟軍一萬도 九日湯山方面에到着하야 事態는再次急迫하야잇다

草案調査完了되야 朝鮮小作令成案

조선서먼저실시함엔난점잇서 明年에나實施될듯

오랫동안 문제중인조선 소작령(朝鮮小作令)은금년봄에겨우초안이되야그후농림국(農林局)에서다시 세밀히조사중이든바 근일에이르러 거의완성되얏슴으로 방금동경에출장중인도변(渡邊)농림국장의 돌아오기를기다려서 다시한번의론한후 농림국안으로 관계각국의의사를 구하여보고 그다음에정식으로 심의실(審議室)로 넘기게될모양인데 심의실에서는 그안을심의하기전에 당시안을세운 염전림정과장(鹽田林政課長)을 동경에파견하야 자세한설명을듯기로되얏다 소작령은 일본에도 아즉까지제정되지못한터임으로 조선에서 이를먼저 제정하는데는 상당한곤난이 잇슬것으로 실시를보기까지에는 일년도 명년가을에나될듯하다고한다

行刑累進所遇令 十四五日頃發表

사급으로노누어우대할터 二年役以上者에適用

【東京電話】 사법성(司法省)에서는 대정십일년행형제도조사위원회(行刑制度調査委員會)를 창설후 예비초안을작성하고 여러가지로 립안을하야 그동안 안을고치기를팔회에 고심참담하야 행형 법률을편찬완성하고 행형누진소우령(行刑累進所遇令)으로죄근각형무소에다통첩하기로되엿다두진소우령은 종래에구구하든 형무소행형법식을 적결히통일하야 징역일년이상되는자에 적용하야 형무소생활의 근본정신을 다하려는것이다 소우령은 전문구십일개조로 규정되여잇는데 그내용을 대략말하면 아래와갓다 즉

一、복역케도를 일급(級)에서 사급으로나 소우자의 개십을촉하 각각노력 하는이만큼 소우를 완화하야 사회생활에 적응시키도록규정하엿다

二、계사급은 소우가 엄격하나 발분하야 소행을고친다면 엄격한대우를 완화하야 승진식히길을열어 각자의 책임관념을 수케하고 자치정신을 함양시키려는것이다

三、계제(階梯)를 네가지로 하야일, 이, 삼, 사급으로한다

四、작업상(作業上)우수한자는 특히숙련직공을대우하야작업조수로사용하고 계사게급의게제를 차례로 치른자는 대표자격을 주어대표자 두사람을 선거케한다

(가) 대표는 작업상지도를하고 특별장조에 집합하야장어식히어 자유로 방내를왕복케하고

(나) 례원급(모범죄수)을 자치급(自治級)이라고일홈을부처어 개심한 가망이잇는자로서형긔가 무긔나십오년징역이상되는 자에는 특히가석방이긘에 형무소에서 규정한명상복(가족들이 차입한의복도포함)을 닙고가는특장을한간수를 안내자로하야 도시의집단적견학을 식히려는 것이다

이상의 소우령은 십사 오일경발표하야 실시준비로 오는십일일부터 전국형무소장 회의를개최하기로되엿다

鐵嶺在住同胞 慰安演劇會

【鐵嶺】 此방에사는 중국에흣허저잇는 동포의 추석을 맛는 삼천여동포의 쓰라림을 위안키위하여 당지조선인 청년회주최로 지난사일밤부터 공회당에서 가극대회가 개최되엿는데 동회고문장우근(禹字根)리창남(李昌楠)량제옥(梁載沃)삼씨의 회화가잇섯고 특히료리업 채동무(蔡東武)와 채숙자(蔡淑子)와 리향화(李香花)양의 [illegible] 참가하야 아래와갓치 동정금이 나리엇다고한다

▲金給湍 沈東植▲七圓 金集鉉▲五圓式 張宇根·李同煥·梁[illegible] 李昌楠 李慶求·李用鎬 尹炳祉▲參圓式·許梧·劉基[illegible] 崔鹿煥 全泰善 李榮祥 [illegible]

(以下寄附者名 [illegible]) 白鉉源 林周錫

竹添町에强盜

식칼로위협하고현금강탈 즉시西大門署에被逮

십일일오전두시 시내죽첨정(竹添町) 이정목삼십팔번지왕현신(王顯信)의호떡집에청년한명이 나타나서주인에게대하야 물을 달라함으로 물을떠주엇든바 그는다시 물을 한그릇더달라함으로왕서방은 부엌으로 물을뜨러간사이에 그청년은 별안간에그호떡집에둔식칼을 집어들고왕서방에 대하야 돈을내어노아라 그러치안으면 찔러죽일터이라고 위협하야 호떡팔아모아노흔돈 일원팔십전을 뺏앗고서 만약이사실을 경찰서에알리면 다시와서너를 죽여버릴터이라는무서운소리를하고서어데로인지 종적을 감초아버렷는데 이급보를듯고 서대문경찰서 에서는숙직하든 허(許)경부가 즉시형사의 비상소집을하야 곳범인수사에 착수한결과 얼마안되어 적십자병원압에서 거동이수상스러운 남자한명을 붓잡아다가 취조해보앗더니 파연그진범인으로 시내랭동(冷洞) 칠십구번지사는 박재원(朴在元)으로판명되엇다하며 다른 범죄도잇슬듯하야 게속취조중이라한다

自連不知의巫女、賣卜者 咸南에四百二十餘名

嚴重取締코자統計調查

【咸興】 경무국에서 전조선무당과 점쟁이를 근근범령으로취체할방침으로 각도에 조회중이라함은 이미보도된바어니와 그에따라 함남경찰부보안과 에서도 지난그총계를조사하엿다는바 녀자삼백사십팔명 남자 칠십칠명으로 그합계는 사백이십오명에달한다 그러나이수는 이미경찰에알여진것만이요실수는이보다훨신만흘모양이라는바남의 길흉화복을운명을과단를알고잇는 다지 하여간이에대한 취체는대단히필요한것으로일반은주목하고잇다

大京城候補地선보기巡禮【十】

『紫霞門밧』俗稱듯는 別有天地付岩里

아츰에과일팔고저녁엔쏫파라호구 洗劍亭水泳場이異彩

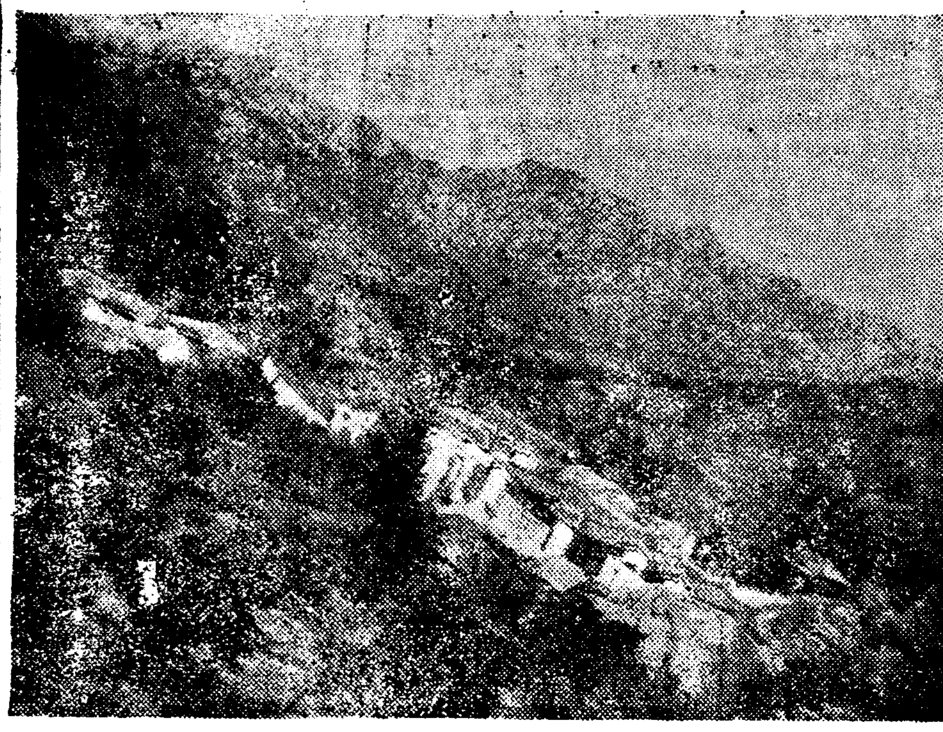

유리알가치 파란하늘빗에 왕금덩어리가튼 과실이 주렁달렷다면 채식의배열은 마치남구라파의나포리농원화속을련상할만큼 지물든다 그러나 멀리남구라파를생각할것업시 한거름 북문밧그로나가보라 칭송과 단풍이보기조케 얼키운 석경을여숭이돌아 자하문(紫霞門)밧을 커올라가 고풍(古風)의 청벽을어고문밧을 내려다보다면 거기가예전개되는 풍성은 그야말로별유천지의 감을줄것이다 북으로 긔개잇는 물산북한(北漢)의 줄기를등지고 압흐로 북악산(北岳山) 그리고서에인왕(仁旺)의 뫼빌동에북악의뫼발이버더잇서 산으로 사방이둘러싸이어 잇고 골작이사이에는 이곳저곳 산비탈마다 비틀업시 감(柿)밧이 잇서 가지마다 누런감알이달려 어잇고 인가라고는 정돈되조가집어 군데군데 널리어잇다고요한이동리 자하문 밧근도회의잡음과는 아주청별을 늣히쌋엇다 어골작이에서 닭이 가울면 저골작이에서대답할만큼 평화롭다

×

이동리ㅡ부암리(付岩里)일대주민의 살림이도 돕이 하다 지형에 물산에 둘녀 싸어어 농사도 지을수 업는곳이 지만은 역시 방몽되며지안을수업다 생에다가 생애의생리를 박기는하나 그방법이 자미잇다 본래자하문밧이라면 실과소산지라고 일홈잇든것과가치 첫녀름 파일의첫길을열어놋든 단오의앵도 배부터 뒤니어 살구 능금 복송아 포듯가을의 감예까지 실과가떨어지지안코난다

그리고 그사이사이로 쏫재배를하야 쏫장사를하기로 생업을삼는다 일는새벽이나 저녁에자하근방을지나는 사람이면 누구나 보는것이지만은 새벽이면 파일 저녁이면 쏫이나 단풍가지게에진사람들이 오륙명 칠팔명식작을지어가지고 고개를넘어 오는사람들을 발견할것이다 이모양으로이동리는 성넘어 동집으로날러다가 일년생계를대인다 그외에 간이한양계도 이곳사람들이 잘하는일이다

×

이런살림살이리도 도회를 배경으로하고야 할수잇는살림이다 그러나 이살림이얼마나 가여운것이라 봄부터한녀름동안 쏜명을흘리어가지고 맛나는실과에 향기조코 빗갈아름다운쏫을 재배하여서는 여유잇는사람의 호화로운살림의 가벼운 사리자료로바치고 그대개로 그날그날의적은 살림을 유려나간다는 것은생각 할스록 간지런운 노릇이다 그러나 이곳주민들은근검착실하다 원체농산물에서 척박한산라리에 잠간을부치고 살어가는사람이라 그들의 절약하는품은실로 놀랄곳 사람으로서는 조금모방할수업슬만큼착실하다 그리고 최근에는 이곳에도조용한곳을딸아 아주해나간 사람들도다소잇고 돈잇는사람들의 별장도잇서 근년에는 동리의풍겨이다소달러가는감이안다

×

그리고 자하문밧은 부암리로 신영리(新營里)평창리(平昌里) 구귀리(舊基里)로 통하야 잇다 가간이되여서 현재의 인구도만치안코 알통로도 현재이상더발전될여지는업나 농흔는 본래업고산길이되여 교통도 불편하야 주택지로도 더발전될여지는 업다 근년에는 세검정(洗劍亭)에 수영장이생기어녀름한철은수영객이뒤를닛는것이다그러나이상에한도음이될것이로회실히이곳발전은 봄가을로 산보객이나등산객이지나단녀 어데엇지나 고요한 산골의풍치를 가지고잇다 (사진은자하문밧)

放火事件에對하야 多數被告는否認

재판장이『오、삼십긔렴』의의미를설명 間共公判午後繼續開廷

간도공산당사건 공판은 십일일오후한시부터계속개뎡하얏다 삼도구 충신장(三道溝忠信場)방화사건에 대하야홍광식(洪光植)을첫재로 심리를하얏는데사실을 대부분부인하얏스며 다음으로 최명순(崔明順)안동희(安東熙)도역시 방화사실을부인하고 중국공산당에입당한것에 대하야 안동희는종래 조선공산당은 만주에잇는 조선사람들에게 별로 밀접한관계가 업게됨으로 중국공산당에 들어서 그로말미암아 밧게되는 리익을엇고자 입당하얏다고 다른 동무의권유로 입당하얏다고하얏다 다음으로 화룡현 사광사 자동(和龍縣四光社子洞) 철교、홍천가학교(洪泉街學校) 하천평학교(下泉坪學校)등에 방화하고폭동하얏느냐 사실에대하야 선동하얏느냐는데 대하야 장자관(張子寬)은 그런일이잇슴을안다 아나 거기에 참가한일도업고 선동한일도업다고하고 사실전부를 부인하고 다만경찰서에서 엇지할수업시 그러케대답하엿다고 하얏다 그러고예심결정서 가운대에 예심판사가 지명(指名)혹은 사실의 틀린것을 지적하얏슴에도 불구하고그냥 쓰여잇는대레를들면 사동철교(寺洞鐵橋)라는철교는업고또한홍천가라는것은홍경가(槇壁街)이와가티정확치못한 지적하얏다이와가타 사실을재하여잇는것을보아서 내가 범하지안흔사실을 한것가티 간주한것은 경찰서나검사나 예심판사가 모다현명을 부정할는 어엽사람이 밋고한것으로말미암아 봇실히게된것갓다고 변명하얏다 그러고 중국공산당에 입당하얏다는 사실은 시인하고조선공산당에 입당하엿다는 것은 부인하얏다 이로써 오월삼십일폭동사건은 심리가 종결되엿다 하고 재판장으로부터 피고들에 대하야 오、삼십긔념의의미를아느냐고 무르며 피고들은모르니 설명해주오하야 재판장으로부터 자세한설명을해듯것다 다음으로 광동학교(光東學校)방화、교원타살등 사실에대하야 박우룡(朴禹龍)은 광동학교는 ××주의의 교육긔관이라 하야 불을 노아태워버리고 또그학교 교원들은 ××주의의 주구(走狗)들이라하야 따려죽이라는행동을한사실을 시인하고 타살대(打殺隊)방화대(放火隊)전신절단대(電信切斷隊)등을 조직 하야 거게참가하야 폭탄을가지고 가서 교원들에게 던저서중상을 입히햇동을 시인하얏다 다음에 엄택룡(嚴澤龍)은 학교 방화대에 참가하야 불을 지른사실을시인하고 그방화대는 몽둥이를 가지고 갓섯다 그러고서재판장이 석유너엇든병、불부칠재료로 가지고갓든솜(綿)등 증거품을 보이면서 틀림업느냐함에 모다 그러타고 대답하얏다 재방화대와파괴대(破壞隊)와 다른것이냐 엄 방화대안에 방화대 파괴대 규찰대(糾察隊)등 세부서가 잇서서 각각그분담 직책의행동을 하얏소하고 행동내용을 자세히 대답하얏다 그러고 엄택룡은 간간히 우서가면서 다른사람의 한행동까지 전부자긔가 한양으로 대답하얏다 그러고 중국공산당군사부(軍事部) 선전부(宣傳部)등 간부가되어 활동한사실도 시인하얏다 김주부(金周鎬)도 박화대에 가담하얏다는것을시인하고 불을노흔것은 평강구지부(平崗區支部)의 명령으로 추수폭동긔념(秋收暴動紀念)이라고대답하얏다 오후세시오십오분에 약십분동안 휴게하고 다시게속하야 안윤(安允係)최창범(崔昌範)강석현(姜錫鉉)류성희(劉成熙)김창(金昌奎)등을심리하기로되엇다 (오후사시긔)

十二回公判 審理豫定

간도공산당사건의 제십이회 공판인 십이일의 심리예정은다음과가트며 출정할피고는 열아홉명이다

▲朱俊植殺害事件關係者=▲金明源▲宋一琛 ▲宋振燮▲白致俊▲池金石▲曹喜雲▲金光默▲朴仁煥▲金柄郁▲尹昌虎▲志仁鄕第二甲辦事處謄寫版强奪事件關係者=▲黃錫鏈▲李[illegible]▲鄭斗煥一男▲洪淳明洪京浩方殺人事件關係者▲李東錫▲崔寬玉▲元容學▲盧昌浩▲金泰浩殺害事件關係者=▲盧昌浩▲李東錫

高文合格 朝鮮人十三名

【東京電話】 고등문관행정과(高等文官行政科)시험합격자중조선사람은 다음십삼명이라한다

林憲平 李海翼 李榮泰 玄錫虎 高秉國 趙用信 崔周永 崔夏永 金時明 金振德 晉炎鍾 徐承均 金禮鎔

어울한殿打當코 兩名警官을告訴

◇무식한탓으로잘못고소하고 興上駐在所에不祥事

【興上】 함남 함주군 주서면 삼리(咸南咸州郡州西面三里)류창식(柳彰植)(三四)은동상주재소 (興上駐在所)에근무하는경동권(鄭東權)리재곤(李在坤)두순사를독직(瀆職)과상해죄로함흥검사국으로고소를제기하엿는데그고소장의내용에의하야고소한사실을알어보건 갓든면 지난류월칠일에 한동리사는 류명숙(柳秉淑)(三四)을 상대로 소작료반환청구로 소관흥상주재소(所管興上駐在所)에고소를 제기하엿든바 지난팔월사일에야 비로소고소인 류창식에게 호출이 잇섯슴으로 출두하야본즉 고소의상대자가 류병숙이가 아니고 한동리사는 한현진(韓實鎭)(三四) 임에 놀내여 사실를 부인하니 취조경관인 정동권(鄭東權) 순사와 리재곤(李在坤)순사가 서로합력 하야 조건업시 무수란타함으로써 리는 리유가무엇이냐 질문한즉 네가 눈이업서서 이런고소장에 라인을 하엿겟느냐 너의들은딸성이잇는 토지를일부러 사가지고 싸우기만하는놈들이라、하면서 구타를함으로 그렇면사실을 잘아는류병숙이를 다리고오겟다고 애걸을하며 사무실로밧가 지 나오려하엿스나 다시달어드러가 곤봉과구두발에 채이여서드되여 혼도(昏倒)까지 하게된바 용인즉 류창식이가 상대자도잘모를 고소장에라인까지 하야고소를 하게된것은 자긔는글을알지못함으로 복잡한 로지관계에얼임을바다 고소할당자도 잘알지못하고 고소장에라인을 한것이라고한다

野菜商이 牛車에轢傷

【馬山】 지난팔일오후여섯시경마산부만정통(萬町通)만권양화점(萬金洋靴店)압헤서구강산호리(舊江山湖里)일백십칠번지손사인(孫士仁)(三八)의처리소문(李小文)(四五)은 창원군 동정리(東井里)박성윤(朴成允)의소유우차(牛車)에 치여우편발목과 우편면부、두부、흉부가부서지는중상을입어 방금 만정수산의원(水山醫院)에서응급수당중 생명이매우 우려된다는바그는전과、만정양화점안에서 야채를노코팔든중 전괴화물을 만재한우차가 오는사람도업시 소만잡한 바람에 그와가타 중상을당한것이라한다

一面一校計劃도虛事 江界郡은絕對不能

初等教育機關에暗礁

【江界】 보통학교 삼면 일교계를 대정십일년도에 끗내이랴든 북강계군에서는 지방의 정황과 부담력이 허하는데까지 보교증설을 도모하야 일면일교를목표로착착 증설중에잇서서 지난류월이십칠일에 종남보교(從南普校)와팔월십팔일에공북보교(公北普校)의인가가잇서 강계군 십팔개면중에 사개면을 계하고는보교설치가 완성되엿다 그러나 남어지사개면은 모도가인구가희박하고 면적이 협소하며린면보교와의 거리관계도 잇서서 도저히 설치할가망이업스며 더욱간북(干北)공서(公西)등두개면이 더욱 더함으로 도당국에서도생각도 하지안코 당해면인그지방에서도 보교설치를 엄도무지안는다하니 일방 일면일교완성(一面一校完成)을 권하는 금일강계군민은 일대 암초에걸리어잇슴으로도 일반은 강계초등교육기관의 압길을크게 우려하야마지아니한다고한다

生活難으로飲毒自殺

【海州】 생활란에쪼들니여할수업시 쥐잡는약을먹고 자살한사실이 지난십일일 발생하엿다 이의주인공은 부모도업고자너도업고 단행하나만잇는 외유사나이인리성섭(李成燮)(三〇)이라는 사람으로 어려서부터가세가빈한하야 학교교육도 밧지못하고 자유로롭자로 십여년동안 고향을떠나타향으로 전전류랑하다가 작년사월경에 고향인 해주에도라와서 자긔의형의집에 기거하고잇든바 자긔형역시어려운처지라 언제까지나 의지할수가업서서 그만 세상을비관하고 시월구일오전십시에 쥐잡는약을먹고 신음하는것을 집안사람들이 발견하고 곳해주도립의원에 입원시켜 응급수당을 가하얏스나 동일오후세시에 맛첨내절명하고마럿다한다

甲子幼稚園主催『스마일링』大會

十三日長谷川町公會堂서開催 本社學藝部後援으로

이미 루루이 보도한바와가티 시내 죽첨정에잇는 갑자유치원 (甲子幼稚園)주최인『스마일링』대회는 십삼일밤 일곱시 시내 장곡천정공회당(公會堂)에서개최될터인데장래를총건하기위하야회비를오십전과삼십전으로정하게되엿스며이날의순서는 다음과가티정하엿다고한다

◇第一部

開會辭	劉銓淑
國歌라되오치조	甲子園兒一同
歡迎辭	安鍾德
햇빗은영에	甲子園兒
잠자리	榮昌幼稚園
물방울	甲子園兒
獨唱	和光東大門分園
귀뚜람이	甲子園兒

◇第二部

반듸불	西大門幼稚園
참새에춤	甲子園兒
노리개行進	泰和幼稚園
가와이앗선	甲子園兒
獨唱	中央保育學校
달속에죽기	朝陽幼稚園
靑唱	京城保育學校
초人	金玉順
觀覽式行進	和光幼稚園
一人一唱	甲子園兒
반달	新門內幼稚園
의사차들이	甲子園兒
나븨춤	泰和幼稚園
애기의일	甲子園兒
흰나븨	德實
파랑새	甲子園兒
律動	有志保姆
閉會辭	金福實

運動競技

神競아式蹴球

徽文1……0一高

朝鮮神宮競技아式蹴球中學部準決勝戰 徽文高普對第一高普試合은 十一日午後零時六分부터京城球場에서 白谷氏審判으로開始한바 前半은兩軍無得點으로마치고 後半에드러가 四分안에貴重한一點을先取하야 結局1對0으로一高가慣敗하엿다 (閉[illegible]同一時十[illegible]分)

【徽文】 GK 金容武 FB 金[illegible]行 朴炳元 HB 黃[illegible] 殷[illegible] 李[illegible] FW 朱[illegible] 韓泰[illegible] 洪性熙 沈明彦 金昌鎬

【第一高】 GK 金[illegible] FB 張泳[illegible] 林[illegible] HB 朴[illegible] 金[illegible] 劉文熙 FW 張銀永 金[illegible] 朴文詰 [illegible] 黃[illegible]

【徽文】	2	門蹴	6 【一高】
	1	隅蹴	1
	2	自由	3

光成2……2培里

아式蹴球中學部準決勝戰 光成高普對培里農林試合은 十一日午後二時부터 京城球場에서

【光成】 GK 崔永哲 FB 韓[illegible] 朴[illegible] HB [illegible] FW 朴仁[illegible] 李[illegible] 張世德 朱鳳[illegible] [illegible]

【培里農林】 GK 金[illegible]煥 FB 張[illegible] 金[illegible] HB 尹[illegible] 朴[illegible] FW 黃[illegible]九 吳[illegible] 崔[illegible] 李[illegible] 孔[illegible]

【光成】	20	門蹴	23 【培里】
	12	隅蹴	7
	3	自由	7

洪烈氏審判으로開始한바 [illegible] 延長三[illegible]으로無勝負되저 [illegible] 今日勝負를决하기로[illegible]은中止되엿다

普專4……1大邱

普成專門學校對京城[illegible]大[illegible]決勝戰은 十一日午後[illegible]三十分부터 [illegible]氏審判으로開始한바大邱[illegible]하여스나 [illegible]不利로 結局4對1로 普專[illegible]하엿다

【普專】 GK 宋[illegible] FB [illegible] HB 李[illegible] 朴[illegible] FW [illegible]

【大邱】 GK 金[illegible] FB [illegible] HB [illegible] FW 白川三郎 [illegible]

職業拳鬪戰 大邱서開催 十五日밤七時

京城拳鬪俱樂部에서는 來十五日午後七時大邱公會堂에서 職業拳鬪[illegible]를 開催하리라 一行은 金東俊[illegible]以下[illegible] 十四日밤 大邱를 向하야 出發할터이라는데 [illegible]選手는 아래와갓다

前川——[illegible]
白光林——金[illegible]
朴[illegible]——金[illegible]
李[illegible]三——高[illegible]

早大15A…5帝大

【東京電話】 六大學野球리―그 早帝二回戰은 十一日午後二時十分부터 [illegible]에서帝大先攻으로開始[illegible] 早大勝

▲投捕 帝大…[illegible] 早大…松木[illegible]

帝 000203000=5
早 30046200A=15A

大連7A…5殖銀

大連滿俱對殖銀野球戰은 十一日午後四時부터 京城球場에서開始結局7A—5로殖銀敗하엿다

生殖器弱小한 男子에게 夜의太陽

두번다시태여날수업는世上에 先德이잇서男子로태여나서、先天的或은不自然行爲、性過度、心身過勞等으로 生殖器發育不良 으로弱小、機能障害의男子는아모리成功하고돈을모와서도元來妻를가질자격업는政로 娶妻를해도家庭에和合이업고 歲月이갈사록心境이서운하고적적하며 또遺精、夢精 은더하야、腦神經衰弱이되며生存競爭이甚激한世上에서 悲慘한落伍者밧게못되는故로前途가闇黑 할뿐이나、

여기에밤에 太陽가튼 劃期的光明 을주는것은、嶄新物理療法界의、一大發明品인日、獨、佛專賣特許 로리구眞空水治器인데 有名한醫學博士六十餘人 도實驗證明推奬 했고 特히實驗界에서는從來몇百圓의 돈을써도 內服藥等으로는到底히볼만한 効果 업는生殖器弱少 가 겨우五圓못되는費用으로、혼자秘密로强健發育하고、또局部神經障害의復活과共히腦神經衰弱도恢復하며、惱力記憶力을 增進하고、日常의生活氣分까지明朗하야、好評이大噴突이오本器使用第一回브터即時實現되는眞空吸引力 에依한治療現象은엇더한가、神秘微妙한 엔슨되웅크作用은 如何히 局部神經을새롭게하나、仔細한 말씀은다못하지만 非賣品圖入說明書를 그저드리겟 으니 一覽하시옵。說明中에는 實驗者가弱小하얏든때의、悲哀强健發育後의滿悅的體驗을赤裸裸하게말한實驗例도滿載한고로 感興만흔內容은小說보다도더實益잇소곳請求하서도。專賣特許オリンプ眞空水治器 [illegible]五十錢、[illegible]五十錢(送料廿一錢)이요包裝密送、專賣特許オリンプ眞空水治器 五十錢(送料十五錢)[illegible]二錢) 代金引換은各十五錢增이요註文次第、用意周到當方匿名으로密送함。

無料進呈 非賣品圖入說明書 業書로申込하시요、匿名呈送함 註文은모다、東京市芝區神谷町十八東京新療法研究所(振替東京七七三九番)、又는大阪市北區堂島四階東京新療法研究所大阪支部(振替大阪九七九九番)에로照信하시오

外科 X光線 醫學博士 鄭求忠 (入院室完備) 京城鍾路三丁目十六 醫師 權寧禹 電話光化門 一六五番

德 金高價買入 京城府明治町 株式會社 京城德力 電話本局 一五七二番 平壤南門通二丁目 平壤出張所

朝鮮日報 京城販賣所 電光二四九

金·石·土 高價買入 京城鍾路一丁目四五番地 ㊂ 三澤商會 電光一二二〇

セフランス醫專病院眼鏡部 檢眼 無料 檢眼 本院眼科長 擔任 [illegible]

淋病專門 診察午前九時로午後九時까지 尿血液檢查施行(電本三三五三) 京城郵便局北側(レート塔後) チエ京城醫院

淋疾 患者에告함 大阪チエ는廿年間淋病研究하야왓습니다。[illegible] 京城郵便局北側 チエ京城醫院

隣家不和로 殺人事件惹起
一族三人이 隣人을 打殺
平原郡下의 慘劇

【平壤】 평안남도평원군청산면김봉리(平原郡靑山面金峯里)에서 서당교사를하는김일찬(金一燦)은 그의처김일련(金一蓮)(妻)과 아들인 김평안(金平安)(子)등이 협력하여 동리에서농업하는리만석(李萬錫)(五四)을같은주먹으로때려죽사케하엿는데 원인은 리만석이가 작년봄에김일찬의옆집으로 이사해온 이래 서로사이가 조치못하여 지금까지수차싸홈을하야 오든중본월이일에 김일찬의손자가 사망하엿는데 매장할때에 손을도와주지안코도로혀 욕설하엿다고 리만석이가 김일찬의집에와서 큰소리를하엿다고 그것이싸홈이되여 칠일오전에 시경에리만석옥차저가서가해한것이라는데평원서에서는방금취조중이라고한다

北靑青年會組織

【北靑】 북청군북청면내중견청년들이 수십명이 모히어 보부에서는북을 아이가엇스는데 어떤듯이 특히 의견을 교환하여 일반청년의 이익을 도모하고 싸홈을 피하고 자주한다는데 함을 유감으로 생각하야 수회의 회합을 하여 지방인사들의역원을택하여 오래지안하야 근방을 순회하리라고한다

고양고등보통학교에서는 의정치하며 떠나기실은 곳이나 할수업서 눈물로 고별식에 참석하엿다는데 표주의를 들어본즉사랑하는 사람을 일시에 떠나게한 아름다운 선생의정을 늣기게하엿다 한다

全朝鮮主校大會
第五日은 音樂會、講演會

【大邱】 전조선주일학교대회는 제오일인 십일에는 이런여명회원이 오천중에는 각반으로난우어서 공부를하고 오후두시부터 세시까지에는 제일회로시작되는 음악회를 저리 연주회를 개최하엿는데 제일회는다섯시부터일곱시까지 부인들과 사십이상의남자들에만 듯게하고 제이회는 여덟시부터열시까지 남청년들에게만 듯게하엿다 그리고 열시에는 장인남경례배당에서 『예수의마음이라는 라밧셀박사의 강연을 듯고 니어서음악회를 연다한다

師弟의情 惜別不禁코 大聲痛哭

【抱川】 신읍본정일정오에들연이 포천공립보통학교 교정에서는 선생과생도들이 서로손을잡고 대성통곡하야 지나가는사람으로하여금 영문도모를 눈물을흘니게한일이 잇섯다 그내용은 동교의 녀훈도인 신순청(慎順)

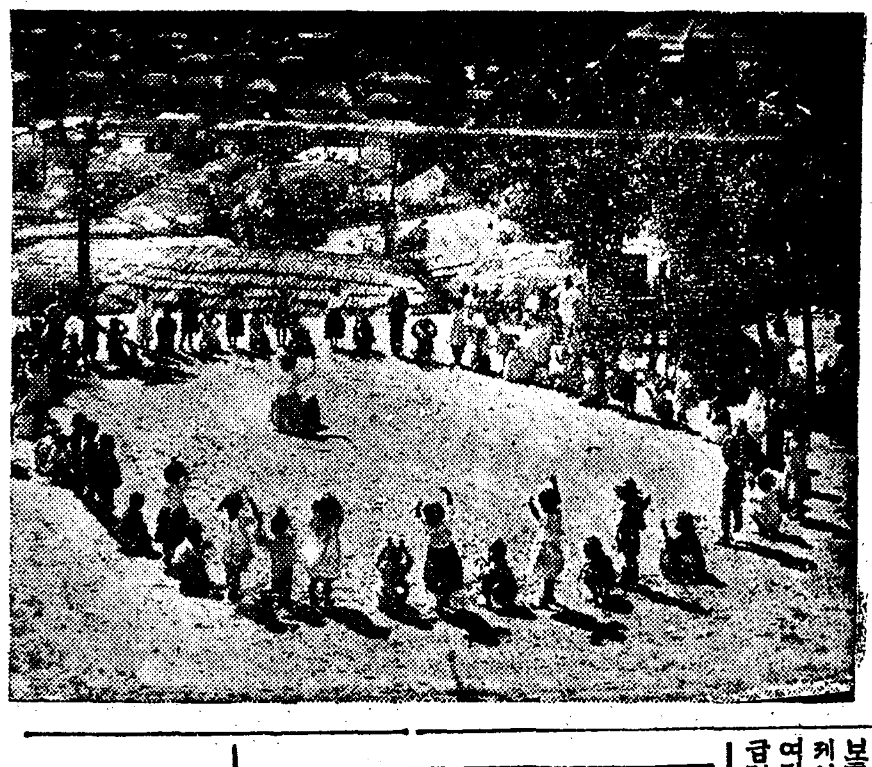

◇……保聖幼稚園兒의遊戲光景

南浦幼稚園巡禮(4)
十週年紀念式마친 保聖幼稚園
鎭南浦支局 一記者

아직세상이 잘아지못하든듯하면서도 진남포에서 오래력사를 가지고잇든 유치원하나이잇스니 이것이 억량리장로교회의경영인 보성유치원이다 이유치원은 대정십년경에 ○○교회리경모(李景模) 김영○(○永後) 장세증(張世增)씨외 몃사람의 알선으로 창립되여동교회당을 빌어서 원아이십여명을 모아가지고 개원하엿는데 초대보모로는 서상덕(徐相惠)녀사가 시무하엿다고한다 그럭커러 몃해를지내오든중 교회형편이 좀곤란케됨을따라 유치원의장내는 풍전등화가티 존폐문제가되여잇섯다 그러나 하날은 무심치안은지라이유치원을위하야 몸도정신도 금전도귄부히생할분이잇섯스니 곳 작년십일월에 십주년긔념식을 필장히거행한 김영리(金永俐)녀사이다 김녀사는 별로히 보육과출전문적으로 공부한것이 업스나 십여년간이나 실제적으로 경험이잇는이만치 견문학교 출신이상의기술을 갓고잇스며 십여년간을하로가티 혼자서 원장도되고회계도되고 보모도되여 세상사람들이 김영리 유치원이라고까지 불넛다고한다 그러다가부득이가정 형편으로 사면케되매 방금활동청이 만흔청년목사 허덕화(許德化)씨가부임케되고또 청년계의중진김경선(金敬善)씨가잇서 서로손을잡고 유치원을위하야 대활동을하게되엿다 이래이두분의 열렬한 열정의결정으로작년도에 총공비 천여원을 들여 오륙십명을 수용할만한 한새원사를 신축하는 일방 평양숭의보육을 우수한 성적으로졸업한 정경옥(鄭敬玉)양을보모로 초빙하고바복실(朴福實)양을조수로하여 지금은보모두분이 새무롭에 원아가득십명이나된다고한다 그저가동 유치원을 방문키는 토요일오전 열한시반경이엿는데 벼 맞처새로마든 운동장에서 재미스럽게 뛰돌고잇든배이엿다 우리 유치원의원사는새로되엿으나운동장이업서서 곤란하든중 여러분의 힘으로 이런운동장이 되엿으니 참조습니다하며 자랑삼아 말한다 이유치원에는최고긔관 으로 리사회가잇고 또부형회와 자모회(慈母會)가 잇서서 만흔후원을하고잇으며 경비는 보육료외에는 유지회가잇서 회원십오인이 항렬하여 큰곤란이 업시잘유지하여간다고하며 원장 김경선(金敬善)씨는 독신학교의 출도로근무하면서 일방이 유치원을위하야 만흔활동을 하는청년으로 긔본금을적립코저 운동중인데 멀서저립된것이 수백원에달함으로 멀지안어 재정상긔초로도 완전한유치원이 되리라고한다

平壤基督青年主催
秋期大講演會
本社平壤支局後援

文學上으로본東西各民族性 崇實專門學校教授 梁柱東氏

『金玉均의三日天下』 朝鮮日報社編輯顧問 文一平氏

【平壤】 평양기독교청년회에서는 본사평양지국후원하에 오는십사일(토요일)오후 팔시부터백선행긔념관에서 추기대강연회를개최하기로되엿다는데연사로는 본사편집고문문일평(文一平)씨와 숭실전문학교교수 양주동(梁柱東)량씨인바 두선생의강연은 평양에서 처음이니만치대성황을예긔한다는데연제는다음과갓다한다

信川溫泉서 消防組聯合演習

【信川】 황해도신천온천에서는지난칠일 오전십시부터 해주사리원、안악、재령、신천、신천온천합여섯 소방조가 연합하여추긔특별대연습을거행하엿스며 오후에는모의 방수(放水)연습과 연회로폐회하엿다한다

運動競技
奉化體育會主催 陸上競技大會

【奉化】 경북봉화에잇는 체육회주최로 지난일일춘양공립보통학교구내운동장에서개최된 케이회륙상경기대회는동일오전여덜시반경각이되자 개인대항금면대항경기선수들의입장을비롯하여 ... 어 원여관람자가운집하여대청황을이루고 오후네시반에 정예의오십오종 푸로그람을 순조롭게맛치고 면대항은 내성(乃城)의 륙십륙점으로 우승으로 량년련승한 내성군은우승긔를 바뎟다고한다

各校秋期運動會

▲群山公立普校 十月十五日
▲新豐公立普校 十月十五日
▲統營公立普校 十月十三日

平壤 秋期大講演會

演題及演士
『金玉均의三日天下』 朝鮮日報社編輯顧問 文一平氏
『文學上으로본東西各民族性』 崇實專門學校教授 梁柱東氏
△日時 十月十四日(土)午後七時半
△場所 白善行紀念館
◇主催 平壤基督教青年會
◇後援 朝鮮日報社平壤支局

長箭 金剛山觀楓團募集

△時日 十月十五日
△會費 壹圓式(汽車費晝食寫眞代並)
△申請期日 十四日 外 지
◇路程 奧萬物相●舊萬物相●新萬物●相溫井里
◇申請場所 本報長箭支局● 日光商會● 永益商會

史話 雲峴宮의봄 (六)
琴童作 老山畫

十一의二十七

성하가 잡이 물든지 조금 지나서 홍선이 눈을 번쩍 떳다

눈을 또고 아래위를 한번 살핀 뒤에 홍선은 이러낫다 술에 파히 취하기때문에 위게지는듯이 꼴치가 쏘앗다 홍선은 눈썹을 연하여 지프리며 가만히 이러나서 바그로 나갓다

마루에 걸터 안저서 두어번 숨을 기피 드러 쉬엇다

『여봐라 이리 오너라』

작은 소리로 청지기를 차젓다 그러고 청지기에게

『소시스를 떠다가 이마루에 노하라』

고 명하엿다

시언히 찰찰 얼골을 씻고 나니 꼴치 쏘는것은 좀 낫고 취긔은 종해엿다

세수를 하고 머리를 빗고 나서 홍선은 대청으로 지필을 내여오래 가지고 거기서 편지를 한장 썻다 그리고하인을 불러서

『이 편지를 사동 김판서ㅅ댁에 갓다 드려라』

고 편지를 내어주엇다 사동 김판서라 함은 영어 김병국을 가르킴이엇다

그런뒤에 자긔는 청지기 응원이를 데리고 칩방으로 물러갓다

칩방에서 다시 정청으로 나올때는 홍선은 전날의 거리의 부랑자 리하응이가 아니오 정일품 현록(顯祿)대부 홍선군 리하응이엇다 오색 관복에 서대(犀帶)를 띄고 사모를 쓰고 자면선을 들은이 공자─옷에서는 복온의한 홍향(燻香)내가 퓌어오르며 그 속옷은 비록 무명옷이나마 최근에 새로 지은듯한 깨복이며 사모며는 홍선으로 하여금 전날의 거리의 부랑자 리하응의 흔적을 업시하고 영종 대왕의 현손 왕족 홍선군의 위엄을 갓게하엿다 갓가운 장래에 사용할것을 예긔하고 파복을 새로 지어 두엇든 것이 분명하엿다

그 홍선은 아래목으로 나려가서 곤하게 혀에 기대어고 잘자는 성하의 얼굴을 바라보며 스스로 미소하엿다 성하가 세이면 반드시 놀랄것을 예긔하고……

잠시뒤에 청지기가 가마문을열엇다

『다 대령햇습니다』

『부족이 업는가?』

『업습니다』

현록대부 홍선군 리하응이할만한사린가마와 하인들을(가난하기때문에)갓고잇지 못한홍선은 김병국에게 빌려온것이엇다

잠시뒤에곤한 잠에서쌔인 조성하는 아래목에 안저잇는홍선─그것은 어케 그케 놀랏다 보든 그 홍선이 아니엇다 옷뿐이 아니라 그 온화한듯한 가운데도 두 눈통에 두드러지게 나라난 회긔며 위엄이 이 무쉬운 지배자가 아니고 『왕자로서의 위엄이엇다』

는 갓지 못하는

『가난한 석파라 환욕 관자며 밀화 갓끈이 업네그려 그러타고 대나케 초라하게입고 대비께 뵘기도 너무죄송스럽고 할일업시 낡은관복을 써내 입엇네』

그러나 그것은 홍선의 거짓말─그의 관복은 아직입어보지 안흔 새것이엇다

홍선은 성하를 재촉하여소시를 하게 하엿다

소시가 끗난뒤에 압흐로나서보니 거기는 벌서 행차가 등대하고 잇섯다。 호피를 발은 사린남여가 준비되여잇고 여듧명의 별배가 권익을 회날리며 남여를 호위하고잇고、요강망태라 렴면설합이라 부산연죽(煙竹)이라、지갑이라 호되방석이라하는것들은 별명의구종이벙거지에 덕의레를 입고 눈눈이 날뒤고 잇섯다 성하의 할 가마도 준비되여 잇섯다

성하는 망연히 이모양을 바라보앗다

『에ー이 몰라 거라 서거라』

『선돌은 모도 안어라』

위풍 당당하게 벽제소리를 요란히 홍선의 대문을 나오는 이 행차를 동리ㅅ사람들도 모도 경이의 눈으로 바라 보앗다

홍선은 어떤 행차에 엇든 사람 가려 단정히 사면가마 안에 안저 잇섯다

秋와胃腸의強化
─只今이그때─

京에서 ─事業으로─ 胃腸의健康로는、胃腸을잘좋게하사람이만허졋다하며食性胃腸가다무胃腸通多症、胃潰瘍、胃下垂症等이만흔듯한니다。여기에對하야、近代合理療法은어떠한養生을勸하고잇습닛가?

日進月步하는科學도、이러한疾病에、決코、將來의禁忌만은勸하지안습니다。學界의權威諸家도「食養生으로治療」特히 力說을함하고잇스며、또 生理學上에서도「人體는如何한例에든지、活動의源泉은日常攝取하는 食物에依하야한다」고 力說하고、잇습니다。그와가치、엇것은、爲先自身이가진 自然自癒力을萬一로하지안으면안됩니다。假令우리가 飮食을 먹는데、잘못하야 손을베엿다고합시다。피가납니다。바로피가엉겨단단히뭉칩니다。그케는機關은 드러가지안습니다。傷處는 그대로나아감니다、食藥에、이自力性治療力을、內科的이든 外科的이든要不興코、모든動植物、生物의것고잇는、社本能이오。이本能治癒을 促進식힘에는作用함以外에「營養」는 存在치안읍니다 例컨대면 左의胃腸疾患者의養生注意를보십시요。

A 食事時間을一定히할
B 밥은充分히씹을것
C 肉食은避하고(魚肉은可)
D 食後三十分以上은곳動搖치말것
E 間食은避할것
F 激動、過勞는避할것
G 禁酒、禁煙

이것은 胃腸障害에 重要한注意이지만決코在來의 藥品的은아니너것을아시겟지요。이養生에加하야、胃腸自身의治癒力을 促進하는──「必要한그무엇」──은 무엇일가요?

그것은에비오스錠이오

○

에비오스錠은 在來의所謂胃腸藥이란確然히 다른意義를갓는다。在來의胃腸藥은 殆半이制酸劑이엇기때문에對症的效果는잇섯스나 胃腸그것을强化한다、함에는되지안엇습니다。

에비오스錠은胃腸의機能을直接適打하야 治癒에止치안코胃腸을健康化합니다。

에비오스는 酵母中에도 人體에 第一適切優秀한 新鮮麥酒酵母素、에비오스獨自의低溫乾燥法(本邦唯一의實施이專賣特許第七一六一八號)로製剛한酵母劑로 비라민、酵素、諸種의含有量은 能히學界의素質을認하고잇스나、그以上에 數十萬──頃刻增加하는、에비오스愛用者의絶讚이야、에비오스錠에의絶對信賴의出現입니다 特히 비타민B의含有量이 實로市販의一流비타민B劑의五倍以上인것이實驗界에서 證明되여잇스며 更히馬越藥學博士、樫谷農學博士、小野谷醫學博士、東京帝大藥理學教室의 南博士等의研究發表에依하야、에비오스錠은酵母劑中의 最優秀品으로서 光彩잇습이다。

○

그러니、에비오스錠을服하라에비오스錠을먹으면 生活이豐富해집니다。맛잇구맛잇 맛나다。맛나다。食慾이、食慾도증가되며 山海珍味를 ... 에비오스錠이는、불로의정하게됩니다。저옹이되여、우인라!●스푸ー쓰의일이감가만하여지고、저옹의활동이되어 ... 치안으면안되는것도다ー이가문에의 ...

에비오스錠는 노쳐못할健康의友이오 우리들生活者의眞實한동무요。

藥價도低廉입으로──一錠○、二五瓦─七○錠五十錢 三五○錠二圓、一○○○錠五圓五十錢이오 全國藥店에잇습니다

發賣元 大阪市東區道修町三丁目 田邊五兵衛商店 東京市日本橋區本町三丁目 田邊元三郞商店

職業 恩給
◇事業、醫藥、最適 ◇恩給及手當金 ◇規定手續 ◇休業中에도收入多 ◇朝鮮沙里院 鮮一製藥本社
極低利立替他店에게比較事京城笠井町百五 富國農業社

理髮器具宣傳大賣
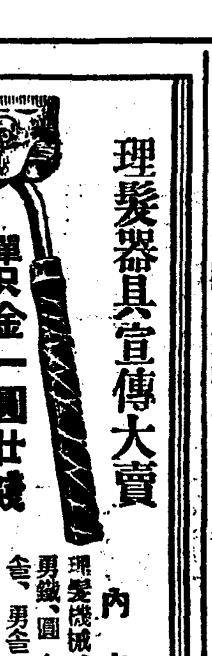
單只金一圓廿錢
內容 理髮機械、덧빗、男鋏、圓舍、竹舍、男舍
代金引換送料四十錢 先金이면送料並一圓五十錢
京城鍾路二丁目八〇 東華理髮器具會社總代理店 大正商會

職業 遺近男女自宅에서되는永久有利呈許應用의特강見本進일福榮社 大阪天王寺區寶ケ芝町

朝鮮日報京城販賣所 電話光化門二四九

新車購入。校舍擴張。入學隨時。就職紹介
秋季男女學生募集 朝鮮第一自動車學校
京城府太平通二丁目(大漢門越便)(電本二六七二) 學則請求要二錢切手

登錄商標 고무신은거북선
京城東大門外신설리고무工社 電話光一一五九

資本金壹千萬圓
各種信託 低利擔保貸付
朝鮮信託
朝鮮 京城
(贈贈呈)

振京五〇四〇番 中部付

시에론레코ー드 123. 124.
唱劇 長恨夢哀別篇 唱劇 長恨夢相逢篇 朴綠珠
京城鍾路通 京城樂器店 電光一九七七番

中央館
九日封切(五日間) 中秋映畵界に放つ、新興大衆映畵の巨篇突如公開!! 新興キネマ超特作現代劇
原作大佛次郎 新潮社發行の問題篇 東京時事新報連載 並督印南弘
ふらんす人形
主演 桂珠子 助演 荒木忍 由利健次 山縣直代
妹の處女の爲めに自ら肉體を賣る街の天使!流浪の後の愛兒に拒まれる老いたる父!桃色のヨコハマの夜に奏でられる愛慾の悲歌!!
新興キネマ超特作時代劇 原作若水章三 押本七之輔復社一回監督
和讚祭神記 南海の激浪
主演松本泰輔時代劇進出一回 助演立花靜子 太郞 外新選オールスター出演
フォックス超特作全發聲版 フルフレッド・ワーカー氏監督 原作レベェリン・ヒューズ氏
大空中戰哀史 狂へる銀翼
チーチャレス・ファーレル氏 マッヂー・エヴァンス嬢主演 これはシアレルが『肉と靈』に次に贈り(畫間は映畵)
次週公開 漕の岡系 高麗映畵
十二日●十三日●兩日の夜間
舞踊發表會 川畑文子

早稻田 中學講義
第一號出づ
小學校を出ただけの方は今直ぐ本講義で勉强をお始めなさい。明治維新の大業は二十歳から三十歳前後の人々によつて成し遂げられました。五年十年の後に來る孤立日本の愈の非常時の爲に、諸君は一日も早くしつかりした人物になつてゐて下さい。本講義卒業生で官吏となり、敎育家となり、實業家となり、各方面の實務員となつて活躍してゐる方は何百萬人とあります。それら先輩の跡を追うて諸君も立身して下さい。名講義、大特典、大附錄、總て天下一品です。
ハガキで申込次第 內容見本卽時進呈
每月一回發行・學費月一圓・各一ケ年修了{前期中學一二年 後期三四五年}

三大特典 奬學金の提供 早稻田大學への特別入學 成績優良者への學費給與

◇大好評の九大附錄◇
月刊雜誌「早稻田」 趣味の科學、內外時事の解說、名作物語、立志小說、專檢高檢商檢の問題解答、各種職業案內等、有益なる記事を滿載して每月進呈
獨學成功物語 講義錄で成功した現代諸名士の、一讀直ちに諸君の血となり肉となる實地體驗談。外に獨學勉强法、受驗案內、入學案內等附錄
早稻田の光 私學の聖地早稻田の森なる早稻田大學の面影をあらゆる方面よりスナップした美しい寫眞帖。身親しく其の地に學ぶの思がある
日本地圖 外國地圖
英語發音法 英語自修讀本
國語自修讀本 漢文自修讀本

商業講義 一月一囘 女學講義 一月一回 各講義とも第一號出づ 申込次第見本進呈

東京牛込 早稻田大學出版部

京城商品과金融
◇…九月中의商況…◇

米 二百十日은各地平穩하야 新甫市場은靜閑하엿스나 一日夜에入하야 對馬海峽을中心으로한颱風襲來로朝鮮及日本內地西部의被害念慮로期正米共히底堅保合하다가四日에至하야期米五十錢正米三十錢을 昂騰하엿다 天候恢復後는日本朝鮮共히益益好順作收穫을傳하얏고 又端境期의 日本持越一千百萬石以上으로推算되야 各種對策으로難境에照하엿다 玆에更히强力的米價統制策의實現際이傳함에至하야 此의成案이不遠하다하야 所謂政策買增年賣로 氣力이稍戒不意로上旬을終하엿다 中旬은前旬來의暗雲不定天候에加하야 冷氣念慮說이起하엿고 또政府三十五萬石買晉을 傳하야 好感되엿스며二百二十日도 無難 白露天候도靜閑高溫으로 一般에作況樂觀으로政策買를擬하야 秋期로保合하엿스나 十八日夜또颱風來의豫報와浮動米潛에 底堅하야下旬에入하엿다 下旬은今年產米 朝鮮一千七百萬石以上 日本內地六千三百萬石을不下한다는說이 擴頭되고 政府對策出現期待로 市場方面은品薄을呈하얏스나 貨藏方面은品薄으로多少强調를보엿다 先約物은政府의 對策期待藩의氣配로强盛하며 端境持越豫想以上의大量으로보아 買氣阻喪되여二十九日에至하얏고 朝鮮은觀測되며 日本內地情報도益益好順을傳하야 秋勢滔滔로한감政府의 對策期待濃厚에越月하엿다

	上旬	中旬	下旬
三等合格	[illegible]	[illegible]	[illegible]

粟 產地로부터遠品入荷가업시 不振하야在庫僅少인바 不拘하고 比較的强調를保持하고越月하엿다

市勢	上旬	中旬	下旬
滿洲	九圓三〇	九圓三〇	一〇圓〇〇
呂圖	九圓五〇	九圓六〇	九圓六〇

大豆 依然軟調를 呈한바 本月에 思惑側의期待에反하야 投資品의出現으로 捨落에漸落을示하엿다 此等投物一巡의 後에 日本各地의荷不足도잇서 買氣擡頭된 一面滿洲大豆는 銀高에依한强調와 歐洲輸出側의 益益買進으로 漸騰하는等의好感은 極度의品薄의結果 產地各地共히出盡하야 市場은 上旬八、九十錢 中旬도繼續하야六、七十錢假量暴騰을示하야 多少活氣를呈하엿다

小麥 農家는財政形便이良好하야 出廻最盛期에不拘하고 出廻不振한과日本入注도잇서서中旬에入하야 五、六十錢의上伸으로依然保合으로越月하엿다

市勢	上旬	中旬	下旬
[illegible]	[illegible]	[illegible]	[illegible]

綿絲布 初旬에金融하엿스나 仲秋節實需備로入荷도漸增하고 實行도活潑하야 잘消化되야 小口實需가 …

砂糖 需要期에 直面하엿스나 市勢關係로 大口取引은업고 入荷在荷共히僅少하야 …

金融 一般市況은 右와如하다 大阪四銀 …

農村振興根元인 農家의勞力調査
◇…함부로副業을奬勵하야도 効果업서基本調査

農村振興運動의勃興에伴하야總督府에서는 農家의副業에注力하기로되야 前者副業懇談會를開催하고權威者의意見을聽取하는同時에 山地農村 平地農村에各各適切한副業의調查硏究를進行하는데 一方農家의收入增加를目的으로 從來의農業多角化主義에서一步를進하야多收穫主義로進行하기로 大體의方針을內定하엿다그런데農家勞力調査의問題가新問題로서 課하여왓다 農家의勞力調查에就하야는組織的으로徹底한 調查를行한일은업스니 昭和五年朝鮮農會가全面的인調査를 行한일이잇슨外不完全하나마各道에서도部分的으로行하고잇다 그리고朝鮮農會의調査에依하면 一家五人으로서 家事等때문에勞力을控除한實際營農勞力은 平均一個年五百二十八日九分으로되여잇는데 그中農事에消費되는것은 僅히二百九十七日二分으로實로二百三十一日七分槪念的으로約五割의勞力이 남는外음이된다 即이餘剩勞力을經濟化하는것이副業獎勵 多收穫第一主義의根基가되여잇는바農家는季節에따라 일의繁閑이잇고播種期 收穫期에는地方에依하야多角化의程度에달아서는 不足을生하는일까지잇다 이實情에鑑하야 正確한勞力各月分配狀況을아지못하고는 함부로副業을獎勵하여도 効果를낼수업다는念慮로 農林局一部에는精密한 勞力調查要望의聲이高하엿다 即그의조直例로서全南에서麥의裏作을獎勵하엿던바 結果는意外로 成績이조치못하엿다는事實이잇섯슴으로 그原因을調査하야보면 播種期가閑農期에 收穫調製에봄려서 잇슨關係로 充分히 손이도라가지못한 까닭이엿다는것이 判明되야 將來奬勵에事情을斟酌하야 漸次成績을向上하고십다는例도잇서 勞力의分配와副業의種類所要勞力을充分考慮하야 選定치안으면 第二、第三의全南을生할危險이잇다고 말하는데이며 現在農村振興係에서하고잇는經濟調査는 今年度부터着手한 米穀生產費調査에依한副產的統計에期待되야잇는데 更히 大大的基本的調査가要望되야잇다한다

滿洲國에서 朝鮮紙大量注文
百萬枚만겨우輸送
◇多量生産을痛感

工藤朝鮮貿易協會主事는 奉天支部의 狀況을視察하고歸任하야 左와如히말하엿다 滿洲國政府로부터 奉天支部를 通하야 印刷局所要로 朝鮮紙를使用키爲하야 慶州商業組合製朝鮮紙百二十萬枚를 注文하엿는데 同商業組合의製紙는小形임으로 同紙를使用할時는約四百萬枚를 要함으로同紙와또此와同等한紙質의것을蒐集하기에努力한바所要의四百萬枚는안되고僅僅百萬枚밧게 蒐集되지못하엿슴으로滿洲國政府도其購入을斷念하고福井縣에 電報로써注文한바 即時同注文에應하엿다從來의朝鮮紙는 紙形이統一되지못하야即時印刷用으로使用할수업는不便이잇고또多量生產을할수업슴으로 規格統一을痛感하엿다 將來朝鮮紙의 擴張을圖함에는 반드시 規格統一과多量生產의必要를切實히感하게되엿다

京城通關貿易

京城通關支署의 九月中對外國輸出入通關貿易額은

輸出	一八二、四五六圓
輸入	二六一、一一八圓
計	四四三、五七四圓

으로右를前年同月에比하면輸出에잇서서 對滿貿易에新規輸出品이續出하엿고 더욱貿易品全般에亘하야 躍進을呈하엿슴에도 不拘하고 前年의 飛行機及同部分品과가튼 特殊貿易品(前年同月의貿易額二十八萬五千餘圓)이업섯슴으로 四割六分即 十五萬九千百九十四圓이 減少한데 對하야輸入은鑛替關係에依한 採算不能及一般需要萎縮等의 不良條件이잇섯스나 再輸入品인日光博覽會出品物十四萬二千 餘圓이잇섯슴으로 도리혀五割八分、十五萬三千百二十九圓의增加를보혓다 다음에同月中에 對日本移出入貿易額은 左와如하다

移出	三六、六八〇圓	
前年同月	五、五三五	
移入	一、二一四三、	一六八
同	一、二七四、	六八六
計	一、二七九、	八四八
同	一、二八〇、	二二一

羅津都市計劃 協議會를開催
總督府、軍部、滿鐵聯合會
◇…最終決定코저

羅新都市計劃은 일즉總督府內務局에서作成한 原案을軍部、滿鐵에內示하야折衝中이든바同都市計劃은 國防上重要한性質을띄엇으므로陸海軍側에도 異見이잇서 總督府案을再討議할必要가生하야 十一日午前十時부터 總督府第一會議室에軍部、滿鐵、總督府各關係者가聯合會議를開催하고總督府案을中心으로都市計畫을吟味한바同會가羅津都市計畫의最終決定을 行하는것이라고 觀測되다 出席者는左와如하얏다

陸軍側 大串朝鮮軍參謀長、靑木軍參謀、森川二等主計正、西原中佐
海軍側 鵜池中佐
滿鐵側 桑原羅津建設事務所長
總督府側 吉田鐵道 池田警務 牛島內務 渡邊學務各局長、安井文書 榛葉土木 田中外事各課長 富永咸北知事

今秋棉花價格 前年보다高價
그러나落調를警戒

今年度의 棉花價格은去九月十七日發入値이 五十三圓三十七錢으로昨年의 四十六圓二十九錢에比較하야 七圓餘의高價를示하얏는데 繼續하야高價를保하고잇다 그러나 七日의市勢는五十一圓五十一錢으로二日에比較하야 二圓三十六錢下落으로 九月二十七日來落調를 밟고잇는데 農林局에서는 前途를警戒하고잇는바 昨年의最高市勢는 十一月三日의五十三圓이엿슴에 比하면去二十七日은五十四圓五十錢을뛰여넘고前年보다는훨신上廻하고잇다 今年과前年의比較는左와如하다

日付	今年	前年
九、一七	五三、三七	四六、二九
同 二二	五三、八〇	五〇、四〇
同 二七	五四、五〇	四六、五五
一〇、二	五三、八七	四六、七九
同 七	五一、五一	四七、八〇

(單位圓)

對埃、中南米 貿易振興懇談
商工省主催로

【聯合東京電話】 商工省主催 埃及및 中南米貿易振興官民懇談會는十日午前十時부터 丸之內日本工業俱樂部에開催하고 商工省側으로 中島商相岩切川久保 … 其他官京府民間側 各代表四十餘名이出席하야 貿易懇談한結果 日埃貿易助成에關하야 …

公定價格決定에 農林當局態度愼重

【聯合東京電話】 出廻의最盛期를압두고 農林省에서는 各種應急米價對策實現에 奔走하고잇는데 特히米穀政策의根幹이되여잇는米穀統制法에對하여는 十一月一日에 施行하기前에施行勅令을公布할方針으로準備를進捗하는中 十八、九日頃에는公布하게될모양이다 그리고右勅令案의重要條件인 最低公定價格에對하여는 算定數字의基礎에對하야 極히愼重한態度를取하야十二月中旬頃에決定될正式公定價格을十一月一日부터現在外시의 暫定公定價格과의間에大差가업게하기爲하야 苦心하고잇는데算定價格은二十二圓五十錢乃至二十三圓正式公定價格은 二十三圓乃至二十三圓五十錢豫定으로 何如튼形式的으로暫定的算定價格과十二月中旬以降의 公定價格間에大差를生하고도는世的으로 疑心바들數字가나타날廣慮가잇슴으로 農林省에서는大體前記程度의價格을 目標로數字的基礎를與하리라고觀測된다그리고二十五日以降或은廿六、七日에는現行米穀法에依하야農林省의公定價格을附議하고諮問할米穀委員會를開催하야 本會議의重點이되는 米穀法施行勅令에 基한 最低公定價格은旬日中에 全部明瞭하게될터이다

北朝鮮北滿市場 裏日本서進出
時間短縮活躍

【聯合新京十一日發】 京城經由로 十五日부터直通列車를 運轉하기로 되엿는데 裏日本富山、石川、新潟、島取等各縣은多大한刺戟을受하야 特히富山縣은 이미雄基、羅津方面에出張員을派遣하야海陸一帶의市場調査를 하는等 工業商品의飛躍에 奮鬪하엿고愛知縣도北朝鮮을 經由하야滿洲國中部로進出하기를 企圖하고 四十四時間으로써其豐富한商品을北滿市場으로提供할 計劃을準備하려고努力하야 日本各縣의北朝鮮、新京、哈爾濱方面에對한關心과進出은注目할만하다

朝鮮米擁護期成會 十一日午後幹部會

朝鮮米擁護期成會에서는東京情勢를注視하며 待機中이든바三井榮長氏가情勢를調查하고 歸京하엿슴으로 十一日午後三時부터銀行集會所에서 幹部會를開催하고 三井氏로부터東京의情勢報告를聽取한後對策을討議하기로되엿는바 出席者는左와如함

松井(米倉) 三井(不二) 久保 (土改)秋山(朝取)矢鍋(金組)朴榮喆(商銀)韓相龍(朝信)吉田(仁商)船越(朝鮮農會)

殖銀支店長會議

殖銀支店長會議는 全支店長五十二名出席 十三日부터十六日까지 同行會議室에서植野理事가議長이되여 開催하기로되엿는바 四年만에開催되는支店長會議로 … 十三日午前十時부터 本店頭取會議에 이어 … 十三日午前十時부터 朴頭取가議長이되여 … 合計三十二名出席 …

商銀支店長會議

朝鮮商業銀行支店長會議는十一日午前十時부터 本店頭取會議에 朴頭取가議長이되여 全支店長二十三名 本店幹部七名 合計三十二名出席 … 店指示 諮問事項 支店提議協議事項等을 三日間協議하고今後進行方針에對한 根本策을樹立하기로되엿다

軍需工業躍進 景氣最高調
海軍二次補充計劃으로
◇全工業界를刺戟

海軍第二次補充計劃의 軍令部案이 過般發表되여 各方面에多大한衝動을與한바 其成立이實現되기까지는 豫算查定等의難關을압두고잇슴으로 아직多少의修正과 變更은免치못하리라고觀測되나 高橋藏相의國防第一主義로의 轉向에依하야 大한此計劃도 多分의實現性을 띄고잇슴으로 倫敦條約에依한 許容金額外자의 建造計劃은全工業界에多大한刺戟을與하고잇다

이제各方面의推測을綜合하여 보면關係工業에充當할金額은大體에잇서 次와如하다한다 軍令部案에依한建艦의所要經費는

一、巡洋艦八千五百噸級二隻 經費六千四百二十萬圓
二、航空母艦 一萬噸級二隻 經費八千二百萬圓
三、驅逐艦 一千四百噸十四隻 經費九千四百八萬圓
四、潛水艦 七千五百噸 限度에서大小合六隻 經費四千五十萬圓
五、驅逐艦 五千噸一隻 經費一千二百萬圓
六、制限外艦艇水雷 驅逐艇等 經費五千萬圓
計三億四千百七十八萬圓인바昭和九年度부터同十一年度乃至十二年에이르기까지의 艦艇事業으로割振樣이다 比三億四千百七十八萬의四〇%即一億三千六百七十一萬二千圓은海軍工廠에 六〇%即二億五百六萬八千圓은 關係工業에充當할터인데 此를工業別로보면 左와如하다

	%	金額
製鐵鋼	一三	[illegible]
鋼管	四	[illegible]
伸鋼	七	[illegible]
金屬材料	四	[illegible]
機械	一〇	[illegible]
電氣	五	[illegible]
艤裝品	一	[illegible]
木材	一	[illegible]
油及塗料	一	[illegible]
計器	一	[illegible]
化學	八	[illegible]
光學	[illegible]	[illegible]

度一、鮮南兩行 合同決定? 裁定案대로

慶一、鮮南兩行의 合倂은目下入京中의 小倉武之助氏가十一日午前中에 鮮銀과協商하야 여러가지意見을一致한바 잇섯는데鮮銀의裁定案대로 合倂하기로되야 總會는今月末局長會附和하게될 模樣이다

九月中鐵道營業成績

九月中의鐵道局 運輸收入은貨送取扱高 合計三百二十三萬九千二百四十八圓으로 前年同月에比하야 五十九萬九千五百八十九圓의增加이다

旅客收入	一、六一〇、一三三圓
貨物收入	一、六二九、一一五圓
合計	三、二三九、二四八圓

日印씸라會商
協定? 決裂?
前途를示唆한 ◇…『쏜드』氏聲明

【聯合大阪電話】 世界棉業界를二分한 日英兩國의交涉前途는渾沌되여 逆睹키困難한바英國側의方策決定에 參劃하고잇는만체스터商工會議所新會頭『리처드쏜드』氏는 最近聲明에서『만체스터』의 存亡은日英協議會의 成果如何에依存한다고 强調하고『씸라』의英國側의向을 暗示한重大하고또含蓄잇는 演說을行하엿다

當面한大問題인 對日競爭에對하야 率直히意見을述한다 只今에와서 새삼스럽게말할것도업서『만체스터』市를中心으로하고 居住하는幾百萬의民生活을擁護키爲하야斷乎한 處置를取할것은必至에理일것이다 昨年九月末이危險을感知한我等은政府에對하야모든機會에日本에對한最惡關待遇停止를提議하여왓다

余는『랑카쉬』에서 欲求하는것은日本에對한 協議會招待가안이오 斷乎한行動이라고하는데同感이다 日本政府와民間側은 低廉한價格의擁護下에 日本品이世界市場에서 跋扈하는데及할影響을譲하고 日本品流入을阻止키爲하야 各國이最惠國條約을破棄치안케하기爲하야 輸出數量及價格統制를 爲하야適當한處置를 取하겟다고提言할것이다

同時에日本側은 日本品의價格과그들이取한方法은 全然正當한것이라하야 英國側의苦衷에對하여는 何等酬應할 方策이업다고言明할것이나 事實은그러케簡單치안을것이다

日本品의輸出은 非常한低價로賣却된다 이러한日本品의度外의廉價販賣可能에關하야議論이沸騰하나 余는假令그것이獎勵金下附 低勞賃爲替低等三條件合致된것에依한것이라고해도 이것은重大한問題가안이다 左의一個事實이보다더重大하다 即日本이自發的으로退去一個年의變態的情勢政訂에努力치아니하면 民生活에도影響하는것이다

現代世界가 共通問題로하는것은 오직日本綿布及綿織物의世界市場進出이다 昨年度에잇서 日本綿製品輸出高는 二十億萬平方碼에達하야 各年英國으로부터의 輸出數量보다 多하게하겟다 …

『랑카시어』의 綿業救濟案
弱者的立場버린骨子

【倫敦만체스터十日發】『랑카쉬』綿業家는世界競爭市場에보내는 英國綿製品이技術的其他에잇서顯著히 劣勢한立場에處하여잇다는것이 暴露되여根本的再建의 必要를痛感하고잇든바目下渡印中의『랑카쉬』綿業代表者의報告에依하면 드듸여弱者的立場을 버리고建設을向하고邁進하기로 協議한結果從來의自由生產統制의 傳統을버리고根本的으로 生産統制를行하는一方關稅改正의結果와相俟하야外國品과角逐하기로되엿다그리고右綿業救濟案은目下工場主와勞働者側에서 作成中인바至急的으로 販賣網整備、規格統一、販賣費排除、生產費低下를圖하야『랑카쉬』綿業의一大飛躍을 試하려하는것으로 其骨子는左와如히情况한것이다

一、生產者相互間의價格引下競爭及顧客爭奪中止
一、過剩工場의强制的閉鎖
一、賃銀協定의法規改正
一、原料棉의共同購入
一、製品의標準化及規格統一
一、生產品의價格統制
一、以上諸項에對한商務省當局의積極的援助

平南의水產狀況 (四)
金晚炯

五、水產製造物類別

二千餘名의漁民이 春秋夏冬四時를繼續하여 時季時季마다色다른 魚類를漁獲하여서 運搬船은鎭南浦나 漢川等陸地에上陸을식힌다 水產物을買賣하는方法으로는 運搬船의容積과漁獲、그리고魚物의好不好를보아 船中에荷積되여잇는 그대로 兩方呼價하여서『오-케-』가되면 即席에서契約을한後買收者의손으로上陸을식힌다 다시上陸한漁獲物은小賣商人의손을거치어 市內에販賣되고自動車나汽車의便을利用하여 平壤市內에까지 運搬이되여 市民의餐床을潤澤케하는것이다 魚產原地에서는 魚市場이잇서 生魚一尾를 처들고競賣하는形式과가티 最高의呼價者에게 얼마얼마소래를 질느다가 金을밧고 販賣하는조금變態의方法도잇다 冬節과가티氣溫이寒凉하면 問題도업지만은 氣溫이高한 夏節과가튼때에는腐敗하는까닭으로 生魚대로의賣買는 到底히할수업고 設使한대도 時急을要하는터인데 至今에는 漁船과海岸에 冷藏庫를 設備한 比較的完全한場所도잇다고한다 그러나大體로는 食鹽乃至砂糖을 準備하여 腐敗를防止하는것이 普通인바 砂糖의例는 僅少하다 其外에도 日光에말니워 腐敗를防止하는 簡便한方法도잇다 水產物製造物類別을 一一히列擧할여면 繁雜한바만켓슴으로 全般的으로 製造數量 價格及原料數量만을表示하여 此項을畢하기로한다

가、素乾
製造數量 日朝 [illegible]
原料數量 日朝 [illegible]
同價格 日朝 [illegible]
나、鹽乾
製造數量 日朝 [illegible]
同價格 日朝 [illegible]
原料數量 日朝 [illegible]

다、煮乾
製造數量 日朝 [illegible]
同價格 日朝 [illegible]
原料數量 日朝 [illegible]
라、鹽藏
製造數量 日朝 [illegible]
同價格 日朝 [illegible]
原料數量 日朝 [illegible]
마、鹽率
製造數量 日朝 [illegible]
同價格 日朝 [illegible]
原料數量 日朝 [illegible]
바、魚類
製造數量 日朝 [illegible]
同價格 日朝 [illegible]
原料數量 日朝 [illegible]
▲以上總計▼
總製造數量 日朝 [illegible]
製造價格 日朝 [illegible]
原料總數量 日朝 [illegible]

六、漁業別漁獲高

漁業別漁獲高는四十七、八種類로列擧키困難함으로 從業船隻乘組人員數及漁獲高만으로中止한다
▲漁船 一、一〇一隻
▲漁具 三、九四五具
▲乘組人員 四、九六六名
▲漁獲高 六七八、一四七圓

七、日本漁業者通漁狀況

西海岸及西海一帶에는 昔부터도魚族이豐富하다는것은周知하는바이나 벌서日本에서 大規模의漁業者들이權利를侵犯하기始作하엿다 이때문에無風地帶와도가티 조용하든西海一帶에도 漸次暴風雨가 일어나기始作하엿다 그래서 머지안은將來에 無風地帶西海岸에서도 漁場問題乃至權利問題로 紛糾가업슬리라고保障할수업게되여가는狀態에잇다

日本서 通漁하는狀況은 岡山縣、福岡縣、熊本縣等地에서流網、鮟鱇網또는 延繩等大規模의漁具를가지고 西海岸에서漁獲에從事하고잇는터인데 至今까지에는 그다지注目은아니되나 年復年增加하는狀態이니 現在에는 從業漁船八隻 從業者四十四名等이잇서 漁獲高도 相當하만하다

八、製鹽狀況

製鹽事業은 平南水產界에서重要한 地位를가지고 잇는터이나 總督府廣梁灣出張所에서直營하는 天日製鹽이大量生產을할뿐으로 其他는安州郡、平原郡、江西郡等에서小規模의 煎熬鹽을 製造하는範圍이다 그外에도 平壤府와 鎭南浦府에서 再製鹽業이 盛行되고잇다일즉이 西海岸地方을旅行한者는 鹽夫들이鹽田에서 鹽水를에바르으로 떠넘기며西道의獨特한힘찬소리로 노래를불으면서 鹽夫들은 煎熬鹽、天日鹽等을 만들고잇스나 製鹽狀況을 數字的으로 表示해보면다음과갓다

가、煎熬鹽
—安州郡—(朝鮮人)
▲製造者數四人 ▲釜數四個 ▲鹽田面積 三六、〇〇〇坪 ▲年產量 一三五、〇〇〇斤 ▲年產高 二、七〇〇圓
—平原郡—(朝鮮人)
▲製造業者一二八 ▲釜數一二八 ▲鹽田面積 一、一三一、二〇〇坪 ▲年產量 一七二、〇〇〇斤 ▲年產高 三、四四〇圓
—江西郡—(朝鮮人)
▲製造業者三九人 ▲釜數三六個 ▲鹽田面積 九九、七〇〇坪 ▲年產量 八二三、〇〇〇斤 ▲年產高 一三、六四〇圓

나、再製鹽
—平壤府—
▲製造業者 日朝 四 四
▲釜數 日朝 一四
▲鹽田面積 日朝 [illegible]
▲年產量 日朝 [illegible]
▲年產高 日朝 [illegible]
—鎭南浦府—
▲製造業者 日朝 [illegible]
▲釜數 日朝 [illegible]
▲鹽田面積 日朝 [illegible]
▲年產量 日朝 [illegible]
▲年產高 日朝 [illegible]

다、天日鹽
總督府廣梁灣出張所經營
鹽田面積 一、一四二町
年產量 一六一、六四〇、〇〇〇斤
年產高 一、四〇六、二六八圓
一斤平均價値 八八錢

夕刊後의市況

東京短期

	後引	高價	低價
東新	一九〇〇	一九〇〇	一八九〇

大阪短期氣配

大新	一二四〇	一三〇〇萬
鐘新	一三五〇	五〇高
日產	一二〇〇	六〇高
東新	一九六〇	九〇高

橫濱生糸後引

當	七一〇〇	先 七九〇

林巨正傳 (三〇〇)
洪碧初 作
熊超 畵

배돌석이 二의七

처음얼마동안은 서방님이나 보고 말도 변변히아니하며 차차로 심부름을 시키기시작하야 귀찮지난뒤부터 서방님심부름을 내가 도맡아다시피되엇네 심부름을 잘햇다고 칭찬한번도 들지못하얏스나 잘못햇다고 꾸지람을 들은적은 날마다 밧다시피 하엿네 내가 성미를 죽이면 부처님이지만 생각이 어듸쉬운가 갑작이 부처님되기가 사람으로서 안되는일인가 바투보면 잠자코잇지안코 몸뻣뻣 하는 …

「냥반의집에잇스랴면 배울것이 잇느니라」「재하자는 말대답못하는법이다」 「아타말은 개떡갓지만 냥반무서운줄을 알어야겟다」 「조금잘못하면 귀양갈터이니 그리알어라」 숙에새잇는말도 한번아니고

무얼 잘못했소」 하고 두손을 얼른아래 내리고 흔드는데 그때에 우숩게 나는 속마음생각이 업서지면 「서방님께가서 꼿꼿이 다시 말하겟소」 「그러하우 그리하우」 하고 동자치처럼방에 들어가서 허리를 펴고 사랑으로 들어가니 서방님은 안영하시드냐고 하시며 염려가 마님도 없이 도로 안에 가셔서 …

「이놈 네가 비행을 아느냐」 「내가 불르러 보내던 하인에게 …」

여러번을엇네 검도사 스며부터 잇는하인은 동자치의서방인데 동자치서방이 내덕에 신역이 편해젓네 이자식이 편하거든 가만이나잇지안코 밤에 맨드시 떠서 이런케해라 저러케해라 나를 가르치네 내가 그걸 잘밧겟나 내가 눈만꿈게안떠도 웅찔하는위인이니까 싸움까지는 한일이업지만 사이는 조치못햇네 어느날식전에 내가 뜰은안팎마당을 다쓸고 허리가 쯧쯧해서 방에 나와 잠간 누어잇는데 동자치서방이 와서

「서방님이 회초리를 거심그신다 구들어오래」 하고 불르는데 사람이 화가나서 견딜수잇든가 「이자식아 너는 손목쟁이가 붙어첫니 회초두 못심그겐」 「왜 내게다 골을내어 서방님이 불으신다는데」 「서방님만 내세면 제일이냐 이자식아」 「그러케말하지 왜이자식 저자식해」 「이자식이」 하고 내가 방에서 뛰어나가며 꼿니를 악물고 대어드니 동자치서방이 「아서 아서」 하고 손을 내저으며 뒷걸음 치는 것을 내가 회김에한 번 귀뺨기를 우려주엇더니 대번에 울상을하고 「배미청 왜 이려우 내가

엇재 손씨엄햇느냐」 「또 냥반이 불르면 즉시들어올것이지 실컨 잣바저잇다가 들어오단말이냐」 호령이 서리가트나 나는 발명할생각이 업서서 입을 꽉 담을고잇섯네 「너가튼놈은 매를좀마저야한다」 하고 하인들을데려 멍석을말어드려라 매를섞거 오너라 야단을 치며 내가 어렷슬때부터 매맛조키로 남에게들께가는 이때가 평생처음일세 안간사람이지만 멍석말이 매맛기는 이번이 처음일세 안방에서 아이들이 내다보고 글방에서 가짐들이 내다보고창피하기라니 이로다 말할수가업지 「조인이 잘못햇습니다」 「이번은 용서하나 이 다음에 항복한뒤에 다시 그런일이잇스면 벌거라」 받거조를대테니 그리알구잇어름을 밧고나왓네 나의 기집명색은 그동안 업는참도 날만큼 가치살엇건만내가 매맛고 방에나와누은뒤에 안에 잇고 나와보지도안코 저녁뒤 에 나와서도 가엽단말 한마 되업고 도리혀 쓰른좋하고잇네 당장에 곳 박살을 내고 시펏스나 나는 꿀꺽참엇네 번호가잘못괴재되야왓삽기에 예정정하압 (편자)